

Berne-Wabern, juin 2019

---

# Rapport de suivi sur la suppression de l'aide sociale

## Rapport annuel 2018

(1<sup>er</sup> janvier – 31 décembre 2018)

---



Le Secrétariat d'État aux migrations (SEM) étudie l'évolution des coûts en matière d'aide d'urgence en collaboration avec la Conférence des directrices et directeurs des départements cantonaux de justice et police (CCDJP) et la Conférence des directrices et directeurs cantonaux des affaires sociales (CDAS). À cette fin, elle gère un système d'information et de suivi de la suppression de l'aide sociale.

Le Groupe d'accompagnement Monitoring sur la suppression de l'aide sociale, composé de représentantes et représentants de la CCDJP, de la CDAS et du SEM, suit l'analyse des résultats du suivi de la suppression de l'aide sociale et la rédaction du rapport s'y afférant.

Le Groupe d'accompagnement a pris connaissance et a approuvé le présent rapport le 19 juin 2019.

## Groupe d'accompagnement Monitoring sur la suppression de l'aide sociale

Esther Maurer	SEM, Présidence, Cheffe Domaine de direction Asile
Angela Zumbrunn	Représentante CDAS, Responsable domaine Migrations
Roger Schneeberger	Représentant CCDJP, Secrétaire Général
Markus Aeschlimann	Directeur Office de la population et des migrations, canton de Berne, Association des services cantonaux de migration (ASM)
Georg Carl	Coordinateur asile, canton des Grisons, Représentant régional Suisse orientale, désigné par la CDAS
Serge Gamma	Chef Service migration, canton de Neuchâtel, Représentant régional Suisse occidentale, désigné par la CCDJP
Esther Gasser Pfulg	Coordinatrice asile, canton des Zürich, Représentante régionale Zürich, désignée par la CDAS
Philippe Otzenberger	Coordinateur asile et réfugiés, canton de Lucerne, Représentant régional Suisse centrale et Tessin, désigné par la CDAS
Ettore Ricci	Coordinateur asile, canton de Vaud, Service de la Population, Représentant régional Suisse occidentale, désigné par la CDAS
Anne Birk	Coordinatrice asile, canton de Soleure, Représentante régionale Suisse du nord, désignée par la CDAS
Sylvia Koller	SEM, Cheffe Division Subventions
Beat Perler	SEM, Chef suppléant Division Retour
Martina Obrist	SEM, Cheffe Section Subventions et principes fondamentaux, Conduite du Monitoring sur la suppression de l'aide sociale

## Groupe de rédaction Monitoring sur la suppression de l'aide sociale

Stefan Kühne	Section Subventions et principes fondamentaux, Conseiller spécialisé
Aurora Martinez Bless	Section Subventions et principes fondamentaux, Conseillère spécialisée
Christoph Weber	Section Subventions et principes fondamentaux, Conseiller spécialisé

## Table des matières

1.	Contexte .....	6
2.	Résultats globaux.....	7
2.1	Nombre de décisions et de bénéficiaires de l'aide d'urgence .....	7
2.2	Durée de perception d'aide d'urgence.....	12
2.3	Coûts d'aide d'urgence.....	14
	Dépenses d'aide d'urgence de la période sous revue par année d'entrée en force .....	14
2.4	Forfaits d'aide d'urgence par rapport aux dépenses d'aide d'urgence .....	17
2.5	Profil des bénéficiaires d'aide d'urgence .....	20
2.6	Départs sous contrôle des autorités des bénéficiaires d'aide d'urgence.....	23
3.	Bénéficiaires d'aide d'urgence de longue durée .....	24
3.1	Nombre de BALD.....	24
3.2	Profil des BALD.....	27
4.	Centre et projet pilotes : conséquences sur l'aide d'urgence.....	31
5.	Dépenses d'aide d'urgence pour les personnes avec demande d'asile multiple.....	33
6.	Synthèse et conclusions.....	34
7.	Perspectives .....	40
8.	Mesures à prendre .....	42
9.	Annexes .....	43

## Table des illustrations

Tableau 1: Nombre de décisions et de bénéficiaires selon la période sous revue.....	7
Tableau 2: Nombre de décisions et de bénéficiaires par périodes groupées.....	8
Tableau 3: Nombre de jours de perception et durée de perception par période sous revue .	12
Tableau 4: Durée moyenne de perception par périodes groupées.....	13
Tableau 5: Durée moyenne de perception par périodes groupées (uniquement les bénéficiaires avec frais d'hébergement ou d'assistance) .....	13
Tableau 6: Dépenses d'aide d'urgence et coûts moyens journaliers par période sous revue	14
Tableau 7: Part des coûts d'aide d'urgence par type de dépenses et période sous revue ...	15
Tableau 8: Dépenses d'aide d'urgence et coûts moyens journaliers par périodes groupées	15
Tableau 9: Dépenses moyennes par catégorie de décision et périodes groupées.....	16
Tableau 10: Consommation des forfaits par année d'entrée en force .....	18
Tableau 11: Composition des bénéficiaires d'aide d'urgence par nationalité.....	21
Tableau 12: Composition des bénéficiaires d'aide d'urgence par groupes d'âge .....	21
Tableau 13: Composition des bénéficiaires d'aide d'urgence par sexe .....	21
Tableau 14: Composition des bénéficiaires d'aide d'urgence par durée de procédure .....	22
Tableau 15: Composition des bénéficiaires d'aide d'urgence par catégorie de décision .....	22
Tableau 16: Nombre de bénéficiaires concernés par un départ sous contrôle des autorités par période sous revue .....	23
Tableau 17: Bénéficiaires d'aide d'urgence de longue durée par trimestre .....	24
Tableau 18: BALD par année d'entrée en force .....	26
Tableau 19: BALD par canton.....	27
Tableau 20: BALD par nationalité .....	29
Tableau 21: Perception d'aide d'urgence – centre-pilote de Zürich.....	31
Tableau 22: Dépenses d'aide d'urgence et dépenses moyennes – centre-pilote de Zürich .	31
Tableau 23: Dépenses d'aide d'urgence et dépenses moyennes – centre-pilote de Zürich (périodes groupées).....	32

## Table des Graphiques

Graphique 1: Bénéficiaires d'aide d'urgence et décisions par trimestre .....	9
Graphique 2: Bénéficiaires d'aide d'urgence par catégorie de décision .....	10
Graphique 3: Évolution du taux de perception trimestriel selon l'année d'entrée en force ....	11
Graphique 4: Évolution de la durée de perception par catégorie de décision .....	13
Graphique 5: Dépenses d'aide d'urgence par année d'entrée en force.....	14
Graphique 6: Disponibilité des forfaits par année d'entrée en force .....	19
Graphique 7: Nombre de bénéficiaires concernés par départ sous contrôle des autorités ...	23
Graphique 8: Évolution des BALD par rapport à l'évolution des décisions et bénéficiaires...	25
Graphique 9: Composition des BALD par rapport au nombre d'années passées dans la catégorie.....	26
Graphique 10: Cantons avec les taux de BALD les plus élevés .....	27
Graphique 11: BALD par catégorie de décision .....	28
Graphique 12: Nationalités concernées par un taux de BALD élevé .....	28
Graphique 13: BALD par catégorie d'âge.....	29
Graphique 14: BALD par sexe .....	29
Graphique 15: BALD par durée de procédure.....	30
Graphique 16: Bénéficiaires de longue durée par taille de dossier.....	30

## Glossaire

<b>Anciens cas</b>	Bénéficiaires d'aide d'urgence avec décision de non entrée en matière ou décision négative d'asile entrée en force avant le 1 <sup>er</sup> janvier 2008.
<b>Bénéficiaires de l'aide d'urgence de longue durée (BALD)</b>	Personnes au bénéfice de l'aide d'urgence pendant le trimestre observé concernés par une décision entrée en force au minimum 4 trimestres avant le début du trimestre observé.
<b>Période observée</b>	Autre période que celle du rapport ou de la période regroupée.
<b>Période sous revue (PR)</b>	Période telle qu'indiquée sur la page de titre du rapport de suivi.
<b>Taux de perception</b>	Pourcentage des personnes ayant effectivement bénéficié de l'aide d'urgence par rapport au nombre de personnes ayant droit à l'aide d'urgence.
<b>Ensemble de la période</b>	Période comprise entre le 1.1.2008 et la fin d'une période sous revue.
<b>NEM</b>	Décision de non entrée en matière entrée en force avec délai de départ imparti, respectivement échu
<b>NEM-Dublin</b>	Décision de non entrée en matière entrée en force avec délai de départ imparti, respectivement échu, dans un État tiers compétent en vertu des accords de Dublin, pour mener la procédure d'asile
<b>NEGE</b>	Décision négative d'asile et de renvoi entrée en force avec délai de départ imparti, respectivement échu
<b>Nouveaux cas</b>	Bénéficiaires d'aide d'urgence avec décision de non entrée en matière ou décision négative d'asile entrée en force à partir du 1.1.2008.
<b>Année d'entrée en force (EF)</b>	Année civile durant laquelle une décision de non entrée en matière ou une décision négative d'asile est entrée en force.
<b>Demandes d'asile multiples (DAM)</b>	Demandes d'asile déposées dans les cinq ans qui suivent l'entrée en force d'une décision d'asile et de renvoi (art. 111c LAsi). Dès le 1 <sup>er</sup> février 2014, les personnes concernées par une DAM reçoivent, sur demande, uniquement l'aide d'urgence.
<b>Demandes d'asile multiples anciennes (DAM anciennes)</b>	Demandes d'asile multiples déposées avant le 1 <sup>er</sup> février 2014

## 1. Contexte

Au 1<sup>er</sup> janvier 2008, la suppression de l'aide sociale a été élargie aux personnes concernées par une NEGE. Cette suppression de l'aide sociale s'applique déjà depuis le 1<sup>er</sup> avril 2004 aux personnes frappées d'une NEM exécutoire. Toutes ces personnes sont tenues de quitter la Suisse. Si elles ne s'acquittent pas de cette obligation, elles ne perçoivent du canton compétent plus que l'aide d'urgence en cas de nécessité avérée et ce pour autant qu'elles en fassent la demande. La Confédération indemnise les cantons pour les frais qu'ils encourent dans le cadre de l'aide d'urgence en leur versant un forfait unique de 6000 francs<sup>1</sup> (montant de base de 4000 francs ; montant compensatoire de 2000 francs) par une NEGE ou une NEM exécutoires.

Diverses modifications de la Loi sur l'Asile (projet 1) sont entrées en vigueur au 1<sup>er</sup> février 2014. Les personnes qui, dans un délai de 5 ans après l'entrée en force d'une décision d'asile et de renvoi, déposent une nouvelle demande d'asile (art. 111c LAsi), reçoivent selon l'article 82 alinéa 2 LAsi uniquement l'aide d'urgence sur demande. La Confédération ne verse donc plus de forfait global aux cantons durant la procédure d'asile de ces personnes.

Pour cette raison, les DAM sont systématiquement exclus des graphiques et tableaux (sauf précision). Les dépenses d'aide d'urgence pour ces personnes qui déposent une DAM sont présentées dans le chapitre 5.

Le présent rapport expose les répercussions financières de la suppression de l'aide sociale aux personnes qui ont été affectées par une NEGE ou une NEM depuis le 1<sup>er</sup> janvier 2008. Les coûts de l'aide d'urgence occasionnés par les personnes dont la décision est entrée en force avant le 1<sup>er</sup> janvier 2008 n'y apparaissent plus.

Les données concernant les personnes qui n'ont jamais bénéficié de l'aide d'urgence ou qui ont quitté l'aide d'urgence ne font pas partie de ce rapport.

---

<sup>1</sup> Le forfait d'aide d'urgence (montant de base et montant compensatoire) est adapté à l'indice suisse des prix à la consommation à la fin de chaque année. Les montants actuels apparaissent sur les tableaux en annexe.

## 2. Résultats globaux

### 2.1 Nombre de décisions et de bénéficiaires de l'aide d'urgence

#### Nombre de décisions et de bénéficiaires selon la période sous revue

Durant la période sous revue 7960 NEGE ou NEM sont entrées en force. 3072 personnes concernées par une de ces décisions ont sollicité l'aide d'urgence la même année, soit 39% des bénéficiaires potentiels.

Par ailleurs, l'aide d'urgence a été octroyée à 4260 personnes dont la décision est entrée en force préalablement, soit entre 2008 et 2017.

Au total, 7315 personnes ont ainsi bénéficié de l'aide d'urgence en 2018, soit 8,8% de moins par rapport à 2017.

Parmi ces 7315 personnes, 6484 ont bénéficié de l'aide d'urgence sous forme d'hébergement ou d'assistance et 831 sous forme de frais médicaux uniquement<sup>2</sup>.

Période sous revue (PR)	Nombre de décisions	NEM-Dublin (en %)	Nombre de bénéficiaires avec décision durant la PR	Taux de perception (%)	Nombre de bénéficiaires avec décision avant la PR	Total des bénéficiaires
2014	8 563	53	4 111	48	5 724	9 798
2015	9 666	69	4 317	45	4 967	9 263
2016	11 697	72	4 931	43	5 007	9 901
2017	8 824	67	3 171	36	4 887	8 022
<b>2018</b>	<b>7 960</b>	<b>49</b>	<b>3 072</b>	<b>39</b>	<b>4 260</b>	<b>7315</b>

Tableau 1: Nombre de décisions et de bénéficiaires selon la période sous revue

<sup>2</sup> Dans ces cas-là, il s'agit souvent d'annonces rétroactives pour des périodes antérieures à la période sous revue ; les personnes concernées ne bénéficient pas nécessairement d'autres prestations d'aide d'urgence. Les frais médicaux peuvent être annoncés jusqu'à 1 an après l'événement. En revanche, les frais d'assistance et d'hébergement ne sont pris en compte que s'ils concernent la période sous revue.

## Nombre de décisions et de bénéficiaires par périodes groupées

Entre le 1er janvier 2008 et le 31 décembre 2018, 56 746 personnes au total ont perçu l'aide d'urgence. Cela représente 52 % des bénéficiaires potentiels, c'est-à-dire des personnes concernées par une NEM ou NEGE entrée en force pendant ce temps.

En d'autres termes, 48% des bénéficiaires potentiels n'ont jamais eu recours à l'aide d'urgence.

Les personnes affectées par une NEGE enregistrent le taux de perception le plus élevé (67%) ; suivent celles concernées par une NEM (n. c. Dublin) (61%) et celles concernées par une NEM-Dublin (43%).

Périodes groupées	Nombre de décisions	Part NEM-Dublin (en %)	Nombre de bénéficiaires	Taux de perception (%)			
				Toutes les décisions	NEGE	NEM-Dublin	NEM (n. c. Dublin)
2008–2014	71 030	46	40 030	56	70	48	61
2008–2015	80 696	48	44 668	55	70	47	62
2008–2016	92 393	51	49 895	54	69	46	61
2008–2017	101 217	53	53 425	53	68	44	61
<b>2008–2018</b>	<b>109 177</b>	<b>52</b>	<b>56 746</b>	<b>52</b>	<b>67</b>	<b>43</b>	<b>61</b>

Tableau 2: Nombre de décisions et de bénéficiaires par périodes groupées



## Bénéficiaires d'aide d'urgence par trimestre

Le Graphique 1 ci-après présente l'évolution du nombre de bénéficiaires d'aide d'urgence (courbe rouge) et l'évolution des décisions par trimestre entre le 1<sup>er</sup> janvier 2008 et le 31 décembre 2018. Entre le 1<sup>er</sup> trimestre 2013 et le 2<sup>e</sup> trimestre 2015, le nombre de bénéficiaires a continuellement diminué. La tendance s'inverse ensuite. Une des causes à l'origine de cette augmentation est le nombre fortement accru de décisions de renvoi avec délai de départ impart, entrées en force à partir du 4<sup>e</sup> trimestre 2015 (environ 3000 décisions par trimestre contre environ 2000 précédemment).

Depuis le 2<sup>e</sup> trimestre 2016, le nombre de bénéficiaires est à nouveau tendancielllement à la baisse, atteignant son point le plus bas au 4<sup>e</sup> trimestre 2018. Deux facteurs successifs influencent ce changement : 1) dans un premier temps, une part extraordinairement élevée de NEM-Dublin a été prononcée entre fin 2015 et début 2016. Ce nombre élevé de décisions a eu pour effet de produire ultérieurement, entre fin 2016 et début 2017, un léger pic de bénéficiaires ; 2) dans un deuxième temps, le nombre total de décisions revient à son niveau antérieur, soit environ 2000 par trimestre. Cette baisse s'est ensuite répercutée sur la diminution du nombre de bénéficiaires, visible dès le 2<sup>e</sup> trimestre 2017.

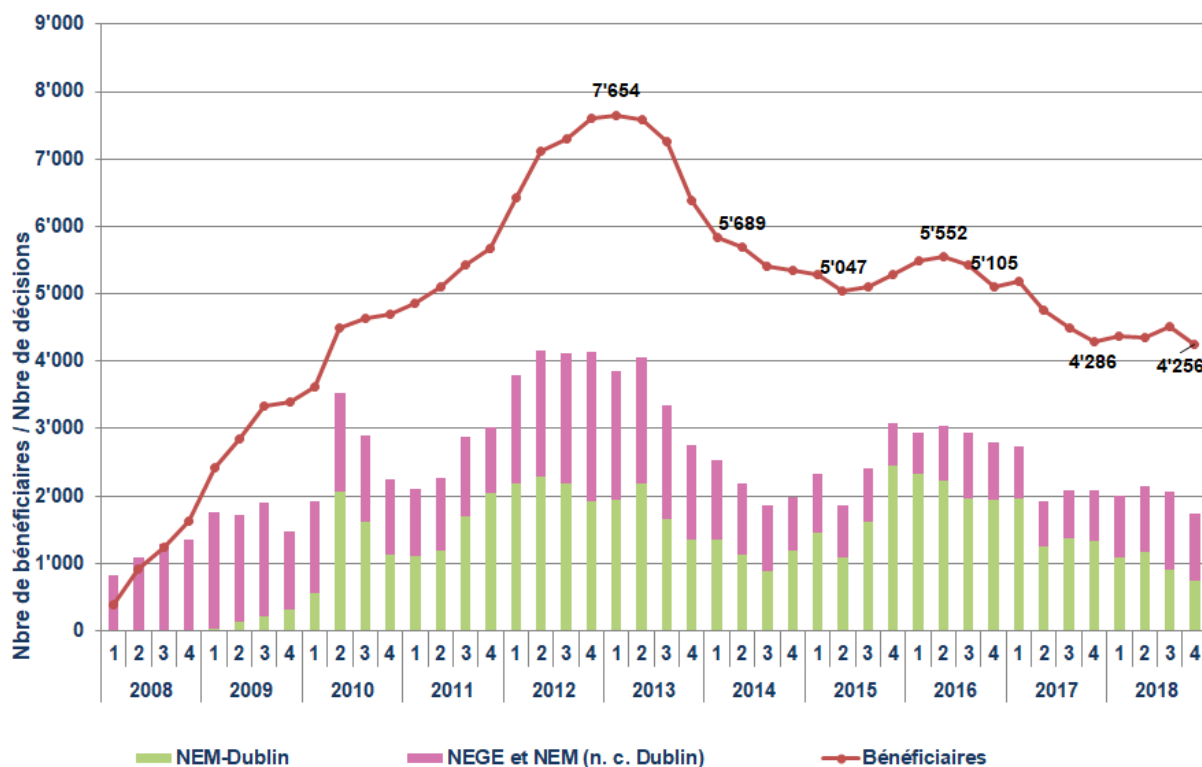

Graphique 1: Bénéficiaires d'aide d'urgence et décisions par trimestre

## Bénéficiaires d'aide d'urgence par catégorie de décision

Le Graphique 2 ci-après montre l'évolution du nombre de bénéficiaires d'aide d'urgence selon la catégorie de décision qui les concerne. Depuis le 3<sup>e</sup> trimestre 2012, les bénéficiaires concernés par une NEGE constituent la plus grande catégorie des bénéficiaires d'aide d'urgence. Leur niveau constamment élevé depuis 2013, a augmenté en 2018. L'évolution peu dynamique de ce groupe de bénéficiaires se caractérise aussi par une durée de perception supérieure à la moyenne et un taux de départ inférieur à la moyenne. Parmi les raisons expliquant cette tendance, il faut mentionner les difficultés liées à l'exécution du renvoi, plus nombreuses que pour les personnes frappées par une NEM-Dublin.

En revanche, le nombre de bénéficiaires d'aide d'urgence concernés par une NEM-Dublin progresse quasi parallèlement à l'évolution de leur propre nombre de décisions d'une période d'observation à l'autre. C'est principalement en raison de la durée de perception, relativement courte, que la courbe des bénéficiaires concernés par une NEM-Dublin s'ajuste de la sorte, sans engendrer de décalage significatif. On observe ainsi que le nombre de bénéficiaires suit l'évolution à la baisse de cette catégorie de décision.

Il convient de rappeler que dans le cadre de la révision de la LAsi entrée en vigueur le 1<sup>er</sup> février 2014, l'abrogation d'une grande partie des motifs d'une décision de non entrée en matière en dehors du système Dublin s'étant répercutée sur un nombre accru d'entrées en matière soldées par des NEGE, le nombre de bénéficiaires d'aide d'urgence concernés par une NEM (n. c. Dublin) est en constante diminution.

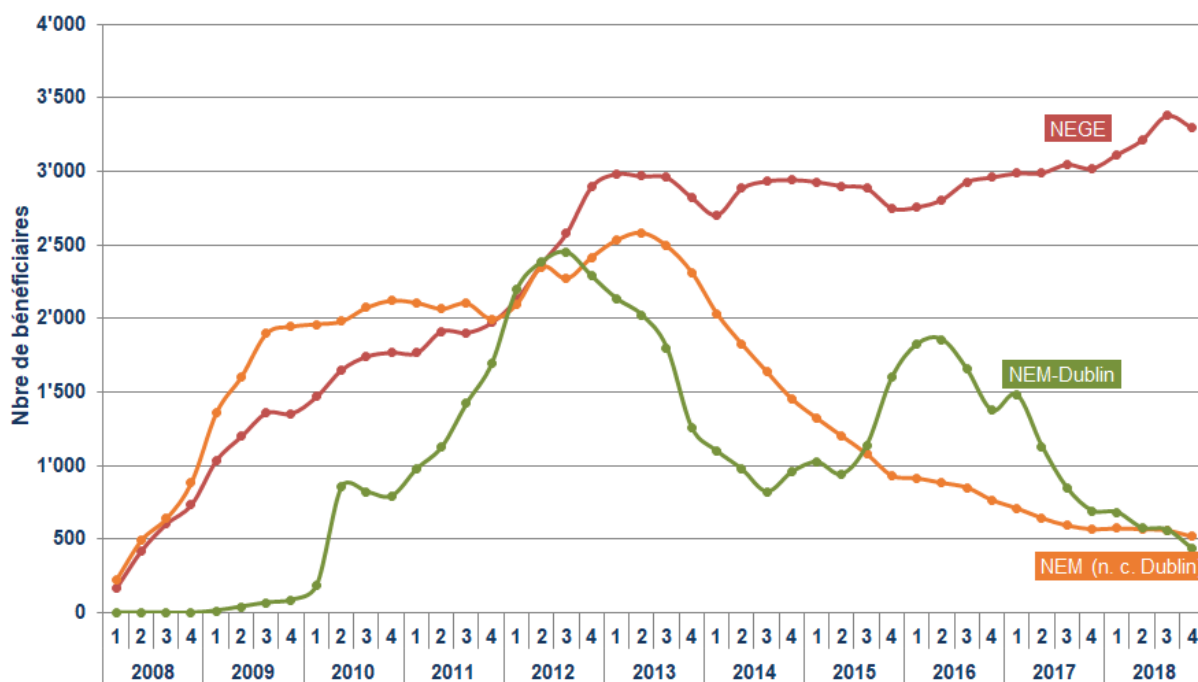

Graphique 2: Bénéficiaires d'aide d'urgence par catégorie de décision

## Évolution du taux de perception

Le Graphique 3 ci-après présente l'évolution du taux de perception par année d'entrée en force. L'axe horizontal affiche le nombre de trimestres à partir de l'entrée en force<sup>3</sup>.

La plus grande partie des bénéficiaires d'aide d'urgence quittent le système d'aide d'urgence dans les deux premières années suivant leur entrée. Après deux ans, le taux de perception est d'environ 10%. Néanmoins, lorsque l'on observe la situation 4 ans après l'entrée en force de la décision (c'est-à-dire, au-delà de 16 trimestres), une baisse minime du taux de perception s'installe. En d'autres termes, chaque année d'entrée en force traîne un nombre de bénéficiaires restant plus longtemps à l'aide d'urgence, d'où un taux de perception qui peine à descendre en-dessous de 2% même après 5 ans.

Les années d'entrée en force 2017 et 2018 affichent un taux de perception sensiblement plus bas, même si progressivement leur taux de perception se rapprochent de l'évolution tracée par les années antérieures.

Un taux de perception bas reste un des principaux facteurs de maintien des dépenses d'aide d'urgence à un bas niveau.

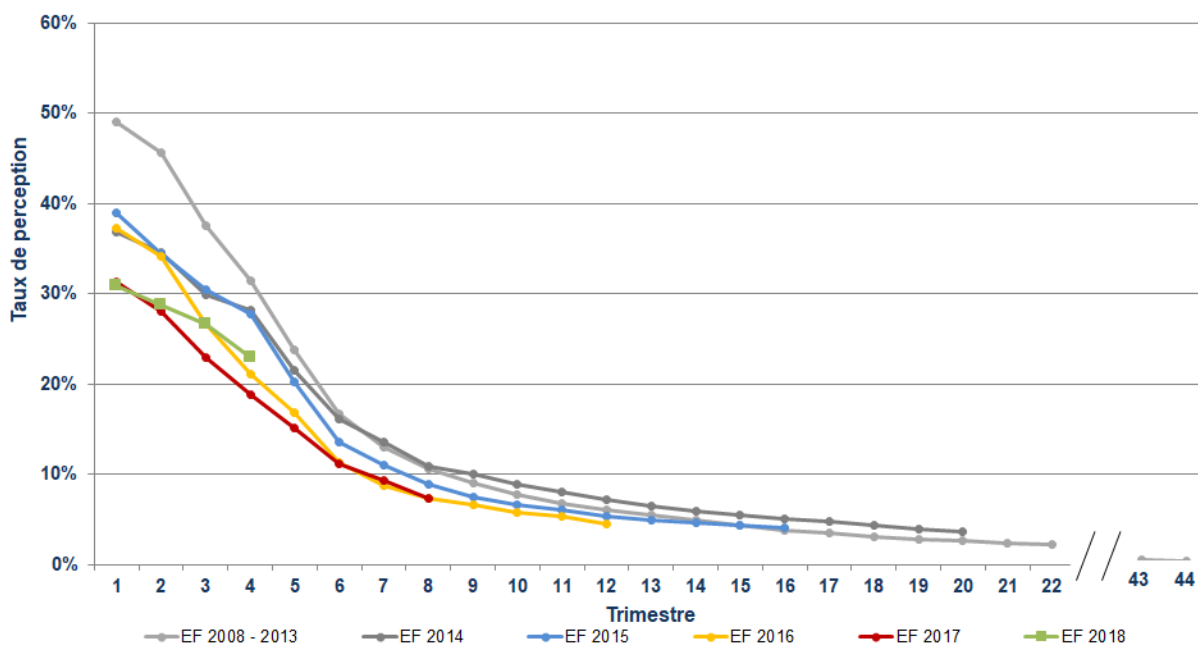

Graphique 3: Évolution du taux de perception trimestriel selon l'année d'entrée en force

<sup>3</sup> A titre d'exemple, sur la courbe rouge, le calcul du premier point prend en compte le nombre de personnes affectées par une décision durant le 1<sup>er</sup> trimestre 2017 percevant l'aide d'urgence durant la même période. Le deuxième point prend en compte le nombre de personnes affectées par une décision durant les 1<sup>er</sup> et 2<sup>e</sup> trimestres 2017 percevant l'aide d'urgence durant le 2<sup>e</sup> trimestre 2017. À partir du 4<sup>e</sup> point, le calcul ne prend en compte que le nombre de décisions pour l'année 2017. Ainsi, le 8<sup>e</sup> point indique la part des bénéficiaires affectés par une décision entrée en force en 2017 percevant encore l'aide d'urgence au 4<sup>e</sup> trimestre 2018.

## 2.2 Durée de perception d'aide d'urgence

### Nombre de jours de perception et durée de perception par période sous revue

Au total 1 058 049 jours de perception d'aide d'urgence ont été comptabilisés durant la période sous revue.

Le nombre de jours de perception a diminué de 3,4% par rapport à 2017. Durant la même période, le nombre de bénéficiaires concernés par une NEGE ou une NEM a diminué encore plus fortement (8,8% moins par rapport à 2017). La durée de perception moyenne par personne est plus élevée en 2018, atteignant 145 jours.

Par rapport à 2017, un nombre de personnes moins important a bénéficié d'aide d'urgence pour une durée moyenne plus longue.

Période sous revue (PR)	Jours de Perception	Durée moyenne de perception (nbr. de jours)		
		Tous les bénéficiaires	Bénéficiaires avec frais d'hébergement ou d'assistance	Bénéficiaires avec décision entrée en force dans la PR
2014	1 268 018	129	150	72
2015	1 193 883	129	148	70
2016	1 211 057	122	138	63
2017	1 095 124	137	160	71
<b>2018</b>	<b>1 058 049</b>	<b>145</b>	<b>163</b>	<b>78</b>

Tableau 3: Nombre de jours de perception et durée de perception par période sous revue

### Durée de perception par catégorie de décision

La durée de perception varie significativement selon la catégorie de décision par lequel les bénéficiaires d'aide d'urgence sont concernés : ceux affectés par une NEGE perçoivent l'aide d'urgence le plus longtemps (171 jours en 2018 contre 185 en 2017) ; ceux affectés par une NEM (n. c. Dublin) perçoivent l'aide d'urgence pendant 157 jours (2017 : 157 jours) et ceux affectés par une NEM-Dublin pendant 45 jours (2016 : 47 jours).

La durée de perception moyenne totale a augmenté de 8 jours par rapport à 2017 car la proportion de bénéficiaires concernés par une NEM-Dublin a fortement diminué par rapport à la totalité des bénéficiaires (20% en 2018 contre 33% en 2017) alors que les parts des bénéficiaires concernés par une NEGE ou par une NEM (n. c. Dublin) ont augmenté. La courte durée de perception des personnes concernées par une NEM-Dublin pèse ainsi plus lourd dans la balance qu'en 2017.

## Durée moyenne de perception par périodes groupées

La durée moyenne de perception a atteint 208 jours pour l'ensemble de la période.

Périodes groupées	Durée moyenne de perception (nbr. de jours)			
	Moyenne générale	Moyenne NEGE	Moyenne NEM-Dublin	Moyenne NEM (n. c. Dublin)
2008–2014	182	280	51	232
2008–2015	189	301	51	248
2008–2016	194	320	52	259
2008–2017	202	336	54	266
<b>2008–2018</b>	<b>208</b>	<b>342</b>	<b>54</b>	<b>271</b>

Tableau 4: Durée moyenne de perception par périodes groupées

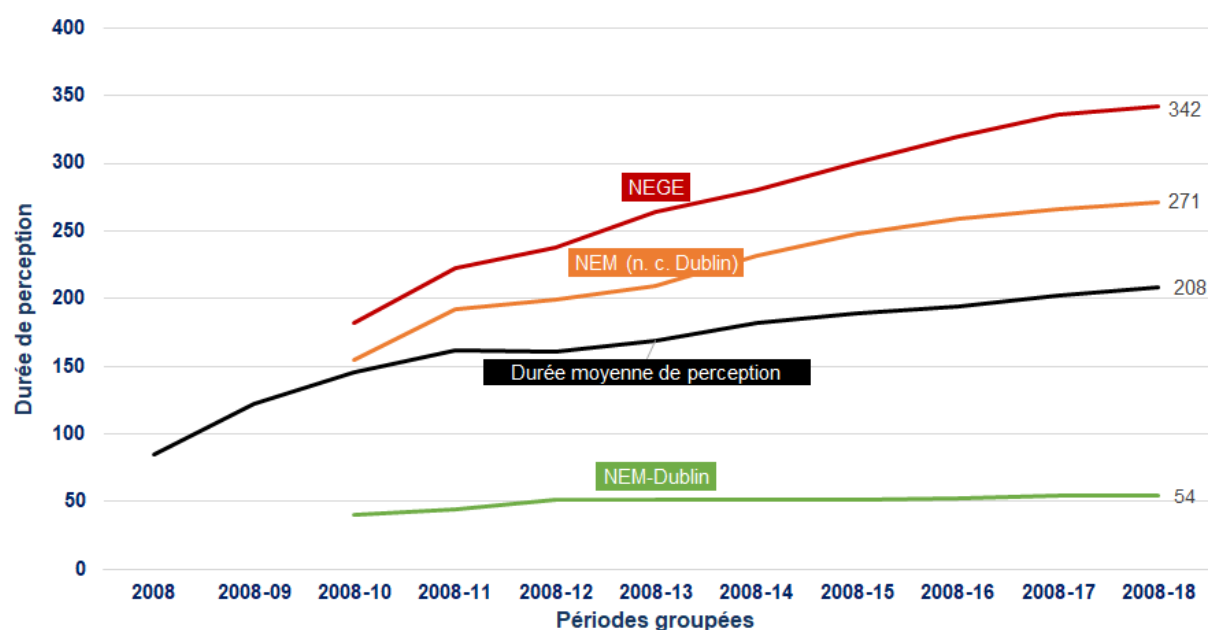

Graphique 4: Évolution de la durée de perception par catégorie de décision

La durée moyenne de perception sur l'ensemble de la période s'élève à 226 jours si l'on tient compte des bénéficiaires ayant occasionné des frais d'hébergement ou d'assistance et exclut ceux qui n'ont occasionné que des frais médicaux. Les bénéficiaires ayant uniquement occasionné des frais médicaux représentent environ 7.6% de l'effectif.

Périodes groupées	Durée moyenne de perception (nbr. de jours) (exclus bénéficiaires ayant occasionné uniquement des frais médicaux)			
	Moyenne générale	Moyenne NEGE	Moyenne NEM-Dublin	Moyenne NEM (n. c. Dublin)
2008–2014	195	290	58	244
2008–2015	204	312	57	261
2008–2016	209	331	59	273
2008–2017	218	349	61	280
<b>2008–2018</b>	<b>226</b>	<b>356</b>	<b>62</b>	<b>286</b>

Tableau 5: Durée moyenne de perception par périodes groupées (uniquement les bénéficiaires avec frais d'hébergement ou d'assistance)

## 2.3 Coûts d'aide d'urgence

### Dépenses d'aide d'urgence de la période sous revue par année d'entrée en force

Les dépenses liées à l'aide d'urgence durant la période sous revue se chiffrent à 55,3 millions de francs. Le Graphique 5 ci-après montre que le montant des dépenses lié aux décisions annuelles correspondantes à 2018 s'élève à 12,6 millions de francs, soit 23% du montant total. En comparaison, la part correspondante à 2016 représentait 27% des dépenses annuelles de cette année-là. En d'autres termes, les dépenses des années antérieures sont chaque fois plus lourdes (2017 : 79% ; 2018 : seulement 23%).

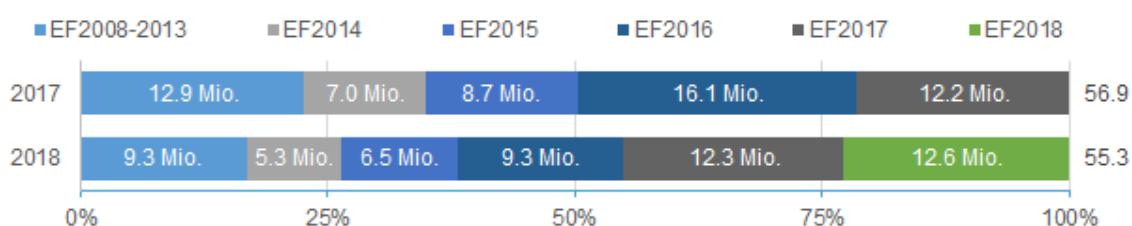

Graphique 5: Dépenses d'aide d'urgence par année d'entrée en force

### Évolution des dépenses d'aide d'urgence par rapport à l'année précédente

Les dépenses d'aide d'urgence ont diminué de 1,6 millions de francs, passant de 56,9 à 55,3 million de francs entre 2017 et 2018, soit une baisse de 2,8%.

La diminution des dépenses n'est proportionnellement pas aussi importante que la baisse du nombre de bénéficiaires (-8,8%). L'écart donné s'explique par l'allongement de la durée de perception (+5,8%).

### Dépenses d'aide d'urgence et coûts moyens journaliers par période sous revue

Au cours de la période sous revue, chaque bénéficiaire d'aide d'urgence a coûté en moyenne 52 francs par jour ce qui ne représente aucun changement par rapport à 2017.

Période sous revue (PR)	Dépenses d'aide d'urgence (en millions de CHF)	Coûts moyens par jour		
		Moyenne générale	Moyenne sans frais médicaux	Moyenne par décision EF durant la PR
2014	67,8	53	39	1924
2015	64,7	54	39	1759
2016	63,7	53	37	1497
2017	56,9	52	37	1412
<b>2018</b>	<b>55,3</b>	<b>52</b>	<b>37</b>	<b>1584</b>

Tableau 6: Dépenses d'aide d'urgence et coûts moyens journaliers par période sous revue

## Dépenses d'aide d'urgence par type de dépenses

Les dépenses moyennes pour l'hébergement représentent 43%, soit la plus grande part des dépenses totales (voir

<b>2018</b>	<b>26,8</b>	<b>43,3</b>	<b>29,5</b>	<b>0,4</b>
-------------	-------------	-------------	-------------	------------

Tableau 7). Sont également compris dans les frais d'hébergement, les coûts directs pour assurer la sécurité dans les structures utilisées pour l'aide d'urgence.

Durant la période sous revue, les dépenses d'aide d'urgence de 55,3 millions de francs se répartissent comme suit : 14,8 millions de francs (soit 26,8%) pour les frais d'assistance<sup>4</sup>, 24,0 millions de francs (soit 43,3%) pour les frais d'hébergement et 16,3 millions de francs (soit 29,5%) pour les frais médicaux. À cela s'ajoute 0,2 millions de francs (soit 0,4%) pour les frais de transport.

Période sous revue (PR)	Type de coûts (%)			
	Frais d'assistance	Frais d'hébergement	Frais médicaux	Frais de transport
2014	20,8	51,7	27,1	0,4
2015	24,1	48,9	26,6	0,4
2016	22,9	47,8	28,9	0,4
2017	26,8	43,7	29,1	0,4
<b>2018</b>	<b>26,8</b>	<b>43,3</b>	<b>29,5</b>	<b>0,4</b>

Tableau 7: Part des coûts d'aide d'urgence par type de dépenses et période sous revue

## Dépenses d'aide d'urgence par périodes groupées

Durant l'ensemble de la période, les dépenses d'aide d'urgence se sont montées à 601 millions de francs ; le coût moyen journalier d'aide d'urgence par bénéficiaire à 51 francs et le coût moyen par décision à 5504 francs. Les dépenses par décision augmentent d'environ 289 francs lorsque les dépenses d'aide d'urgence liées à une DAM sont prises en compte.

Périodes groupées	Dépenses aide d'urgence (en millions de CHF)	Coûts moyens journaliers			
		Moyenne générale	Moyenne sans frais médicaux	Moyenne par décision	Moyenne par décision y c. DAM
2008–2014	360,2	50	37	5071	5140
2008–2015	424,9	50	37	5287	5430
2008–2016	488,6	51	38	5299	5486
2008–2017	545,6	51	38	5399	5634
<b>2008–2018</b>	<b>600,9</b>	<b>51</b>	<b>38</b>	<b>5504</b>	<b>5793</b>

Tableau 8: Dépenses d'aide d'urgence et coûts moyens journaliers par périodes groupées

<sup>4</sup> Les frais d'assistance se rapportent à d'autres prestations normalement versées en nature, relatives à la nourriture, l'hygiène, les vêtements, le transport, etc. Les cantons sont compétents pour l'octroi de l'aide d'urgence, d'où les prestations variant d'un canton à l'autre. Lorsque des prestations pécuniaires sont versées pour les besoins journaliers, elles se montent à 10 francs au maximum par personne et par jour.

Un classement de l'évolution des coûts par catégorie de décision fait apparaître des différences significatives. Au cours de l'ensemble de la période, les dépenses moyennes liées aux bénéficiaires concernés par une NEGE ont atteint 10 819 francs ; celles liées aux bénéficiaires concernés par une NEM (n. c. Dublin) à 8850 francs. En revanche, les dépenses moyennes liées aux bénéficiaires concernés par une NEM-Dublin sont d'à peine 1444 francs. Il convient de rappeler que plus de la moitié des bénéficiaires sont des cas concernés par une NEM-Dublin, raison pour laquelle le montant des indemnités fédérales (6073 francs par décision) suffit pour couvrir les dépenses moyennes générales, inclus celles occasionnées par les DAM, et permettent même de constituer quelques réserves.

Périodes groupées	Dépenses d'aide d'urgence par décision (CHF)				
	Moyenne générale	Moyenne générale y c. DAM	NEGE	NEM-Dublin	NEM (n. c. Dublin)
2008–2014	5 077	5 160	8 805	1 521	7 399
2008–2015	5 287	5 430	9 580	1 489	8 107
2008–2016	5 299	5 486	10 111	1 497	8 419
2008–2017	5 399	5 634	10 655	1 477	8 694
<b>2008–2018</b>	<b>5 504</b>	<b>5 793</b>	<b>10 819</b>	<b>1 444</b>	<b>8 850</b>

Tableau 9: Dépenses moyennes par catégorie de décision et périodes groupées



## 2.4 Forfaits par rapport aux dépenses d'aide d'urgence

Durant la période sous revue, la Confédération a versé aux cantons un montant de 31 951 440 francs (7960 décisions x 4014 francs) correspondant aux forfaits d'aide d'urgence. S'ajoute un montant compensatoire de 15 975 720 francs (7960 x 2007 francs). Les indemnités fédérales totales en 2018 se montent ainsi à 47 927 160 francs. Les dépenses d'aide d'urgence pour les personnes dont la décision est entrée en force en 2018 se sont montées à 12 607 029 francs. Les cantons ont ainsi réalisé une réserve de 35,3 millions de francs.

Le forfait d'aide d'urgence, une indemnité unique versée lors de l'année de l'entrée en force de la décision, est conçu de manière à permettre aux cantons de financer en regard des frais probables calculés au plus juste les dépenses d'aide d'urgence (hébergement, nourriture, vêtements, hygiène, soins médicaux, transport, etc.) pouvant être occasionnées non seulement cette année-là, mais aussi de constituer des réserves pour financer les coûts ultérieurs durant les années suivantes.

D'autres dépenses engagées par les cantons, en rapport avec la gestion de personnes tenues de quitter la Suisse (administration, encadrement, école, police, etc.), ne sont pas subventionnées par le forfait d'aide d'urgence et par conséquent, elles ne sont pas non plus contemplées dans le Monitoring sur la suppression de l'aide sociale.

### Consommation des forfaits par canton

Pour 16 cantons (Appenzell Rhodes-Intérieures, Argovie, Bâle-Campagne, Berne, Genève, Jura, Neuchâtel, Schaffhouse, Schwyz, Soleure, Tessin, Valais, Vaud, Zoug et Zürich) les dépenses d'aide d'urgence (y compris les dépenses liées aux cas DAM) ont été supérieures aux forfaits d'aide d'urgence versés en 2018. Vaud affiche le solde négatif le plus important (6,5 millions de francs), suivi de Berne (4,2 millions de francs) et Genève (3,0 millions de francs). Les 13 autres cantons concernés affichent un solde négatif entre 38 000 et 1 200 000 francs et 7 d'entre eux (Berne, Genève, Jura, Neuchâtel, Schaffhouse, Vaud et Zürich) ont épuisé les réserves des années antérieures.

Pour 10 cantons, les forfaits d'aide d'urgence versés en 2018, montant compensatoire inclus, sont supérieurs aux dépenses d'aide d'urgence annuelles correspondantes. Ainsi, 10 de ces cantons ont pu créer de nouvelles réserves pour un montant total de 5,7 millions de francs. Sur l'ensemble de la période 2008-2018, dix-neuf cantons ont pu constituer des réserves pour un montant totalisant près de 127 millions de francs. Ce montant est 30% plus élevé que le montant cumulé des déficits des 7 autres cantons (96 millions). Au bilan, les réserves cumulées s'élèvent à 31 millions de francs.

### Consommation des forfaits par année d'entrée en force

Le Tableau 10 ci-après montre la somme des indemnités fédérales versées par année, les dépenses et le solde correspondant.

Les bénéficiaires concernés par une décision entrée en force entre 2008 et 2011 et en 2014 ont engendré des frais supérieurs aux versements des indemnités fédérales. Des réserves se sont néanmoins constituées les autres années. En somme, il y a un solde positif de 62,0 millions de francs.

Année d'entrée en force	Forfait d'aide d'urgence (y c. montant compensatoire)	Dépenses aide d'urgence 2018	Dépenses aide d'urgence 2008 – 2017	Dépenses totales aide d'urgence 2008 – 2018	Solde Forfait total moins dépenses totales
2008	34 300 000	403 000	40 897 000	41 300 000	-7 000 000
2009	52 200 000	900 000	69 500 000	70 400 000	-18 200 000
2010	57 000 000	1 480 000	72 820 000	74 300 000	-17 300 000
2011	53 500 000	1 210 000	61 690 000	62 900 000	-9 400 000
2012	99 000 000	2 300 000	86 500 000	88 800 000	10 200 000
2013	85 400 000	2 980 000	74 620 000	77 600 000	7 800 000
2014	52 100 000	5 290 000	52 310 000	57 600 000	-5 500 000
2015	58 800 000	6 500 000	41 700 000	48 200 000	10 600 000
2016	70 100 000	9 340 000	33 360 000	42 700 000	27 400 000
2017	52 800 000	12 300 000	12 300 000	24 600 000	28 200 000
2018	47 900 000	12 600 000		12 600 000	35 300 000
<b>Toutes les années<sup>5</sup></b>	<b>663 000 000</b>	<b>55 303 000</b>	<b>545 697 000</b>	<b>601 000 000</b>	<b>62 000 000</b>

Tableau 10: Consommation des forfaits par année d'entrée en force

<sup>5</sup> En raison des chiffres arrondis antérieurement, de légères différences peuvent apparaître.

Le Graphique 6 ci-après illustre la consommation des forfaits au fil des années sur le plan national selon l'année d'entrée en force. Les points sur les courbes décomptent la part du solde restant sur une base semestrielle. Par exemple, pour les cas entrés en force en 2008, la totalité des forfaits a été consommée après 3 ans. Autre exemple, pour les cas entrés en force en 2010, la totalité des forfaits a été consommée en 5 ans. Au début, en raison du nombre élevé de bénéficiaires, la consommation des forfaits est plus accentuée, c'est-à-dire, la courbe chute plus rapidement que par la suite, lorsque le nombre de bénéficiaires a déjà diminué.

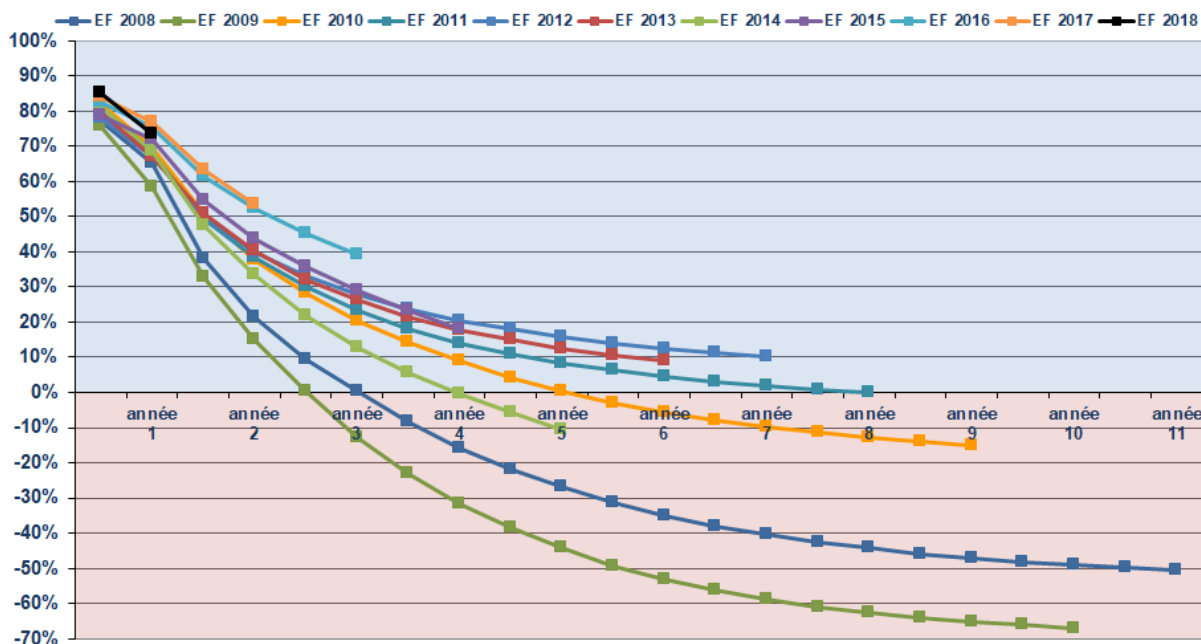

Graphique 6: Disponibilité des forfaits par année d'entrée en force

## 2.5 Profil des bénéficiaires d'aide d'urgence

**Nationalité :** En 2018, la plupart des bénéficiaires d'aide d'urgence dont la nationalité est connue<sup>6</sup> provient de l'Érythrée (813 bénéficiaires, soit 11,0% de l'effectif total). Ceci confirme la tendance de ces dernières années, durant lesquelles le pays de provenance des requérants d'asile est principalement l'Érythrée (entre 2014 et 2018 : 28 267 demandes). En dépit d'un taux de protection élevé (77%), le nombre de bénéficiaires érythréens concernés par une NEGE ou NEM (n. c. Dublin) est considérablement plus élevé (entre 2014 et 2018 : 5359 décisions) que d'autres nationalités, constituant ainsi la part la plus importante des bénéficiaires.

Le deuxième groupe plus important de bénéficiaires provient de l'Éthiopie (531 bénéficiaires, soit 7,1% de l'effectif total). Le nombre de demandes d'asile déposées par des requérants éthiopiens (entre 2014 et 2016 : 2577 demandes) est beaucoup plus bas. Ceci se reflète également dans le nombre de décisions. Néanmoins le nombre de bénéficiaires éthiopiens est élevé (entre 2014 et 2018 : 2526 décisions) parce qu'ils restent plus longtemps à l'aide d'urgence en raison des difficultés rencontrées dans l'exécution des renvois.

Les bénéficiaires en provenance de l'Algérie (454 bénéficiaires, soit 6,1% de l'effectif total) constituent le troisième groupe de provenance le plus important. Près de 75% des ressortissants algériens sont bénéficiaires de l'aide d'urgence depuis plus d'un an. La part significative de bénéficiaires en provenance de Géorgie (405 ressortissant, 5,4%) est un phénomène nouveau ; leur nombre de demandes d'asile sont passées de 381 en 2016 à 774 en 2018. Le faible taux de protection dont ils bénéficient entraîne une hausse de NEGE et NEM qui se répercute ensuite au niveau des bénéficiaires de l'aide d'urgence. Les ressortissants irakiens (374 bénéficiaires, soit 5,%) enregistrent un très grand nombre de décisions (1717 entre 2014 et 2018), cependant leur taux de perception chute rapidement.

Un nombre d'autres nationalités enregistrent d'importantes variations par rapport à 2017. Les ressortissants géorgiens (+151) et iraniens (+60) enregistrent les hausses les plus importantes. Les baisses les plus significatives ont été enregistrées par les ressortissants afghans (-127), nigériens (-74), tunisiens (-69) et mongols (-59).

---

<sup>6</sup> Il y a une part importante de ressortissants dont la nationalité est inconnue (c'est-à-dire, des personnes qui dissimulent leur nationalité) les plaçant en troisième rang d'importance (6.2% de l'effectif des bénéficiaires) après les érythréens et les éthiopiens.

En 2018, on dénombre 21 nationalités comptant au moins 100 bénéficiaires chacune ; elles constituent 75% de l'effectif des bénéficiaires. Les ressortissants dont la nationalité est inconnue comptent également plus de 100 bénéficiaires.

En %	2008	2009	2010	2011	2012	2013	2014	2015	2016	2017	2018
Érythrée		1,6	2,7	3,3	3,1	2,7	3,6	9,4	6,9	8,4	<b>11,0</b>
Éthiopie	3,1	2,0	2,2	2,0	1,6	1,6	2,9	4,3	5,3	6,5	<b>7,2</b>
Nationalité inconnue	4,1	3,2	3,0	3,2	2,0	2,2	5,8	6,5	5,6	6,7	<b>6,3</b>
Algérie	2,9	3,1	3,3	4,1	4,2	5,6	5,7	5,0	4,6	5,9	<b>6,1</b>
Géorgie	4,5	3,9	3,1	2,2	2,2	2,4	2,0	1,8	2,1	3,1	<b>5,5</b>
Iraq	7,1	5,3	4,7	2,8	1,8	1,7	1,9	1,8	4,2	5,1	<b>5,1</b>
Maroc				1,5	2,5	4,7	4,6	3,9	3,8	4,7	<b>4,4</b>

Tableau 11: Composition des bénéficiaires d'aide d'urgence par nationalité

**Âge :** En 2018, la proportion des bénéficiaires mineurs a légèrement reculé. A peine 1 bénéficiaire sur 6 est mineur. Parmi les 1234 mineurs, 37 sont non-accompagnés.

En %	2008	2009	2010	2011	2012	2013	2014	2015	2016	2017	2018
0-17 ans	13	14	15	15	17	14	16	15	19	19	<b>17</b>
18-29 ans	57	59	55	53	49	54	43	44	42	40	<b>39</b>
30-39 ans	20	19	21	23	24	23	28	27	26	26	<b>27</b>
> 40 ans	10	8	9	9	10	9	13	14	13	15	<b>17</b>

Tableau 12: Composition des bénéficiaires d'aide d'urgence par groupes d'âge

**Sexe :** Il y a 72 % des bénéficiaires d'aide d'urgence qui sont des hommes contre 28% de femmes. La proportion des femmes a continuellement augmenté entre 2012 et 2017, mais elle est redescendue à partir de 2018. On observe qu'au sein d'un même groupe de ressortissants, la part des femmes est restée stable. Il y a des groupes de ressortissants dans lesquels la prévalence féminine est supérieure à la moyenne générale (Éthiopie, Érythrée) alors que d'autres groupes de ressortissants enregistrent une prévalence masculine supérieure à la moyenne générale (Afghanistan, Nigéria, Algérie, Irak).

En %	2008	2009	2010	2011	2012	2013	2014	2015	2016	2017	2018
Masculin	80	81	78	79	79	78	76	74	71,5	70,9	<b>72,0</b>
Féminin	20	19	22	21	21	22	24	26	28,5	29,1	<b>28,0</b>

Tableau 13: Composition des bénéficiaires d'aide d'urgence par sexe

**Durée de la procédure :** La part des bénéficiaires concernés par une procédure inférieure à 6 mois a augmenté entre 2014 et 2016. Cela est une conséquence du traitement prioritaire et accéléré des demandes d'asile des personnes en provenance de pays avec un très faible taux de reconnaissance. Les procédures des bénéficiaires enregistrés en 2017 et 2018 sont plus longues ; ceci est une conséquence du nombre fortement accru de demandes d'asile déposées en 2016.

En %	2008	2009	2010	2011	2012	2013	2014	2015	2016	2017	2018
Jusqu'à 6 mois	53	53	56	69	68	62	53	57	59	49	<b>41</b>
6 – 24 mois	27	32	30	18	21	26	31	27	27	32	<b>28</b>
Plus de 24 mois	20	15	14	13	11	12	16	16	14	19	<b>31</b>

Tableau 14: Composition des bénéficiaires d'aide d'urgence par durée de procédure

**Catégorie de décision :** Le Tableau 15 ci-après présente la distribution des bénéficiaires selon la catégorie de décision ayant bénéficié d'hébergement et/ou d'assistance. Les bénéficiaires pour lesquels les Cantons ont uniquement payé des frais de santé ne sont pas prises en compte.

Les bénéficiaires concernés par une NEGE représentent 73% de l'effectif total et constituent à nouveau en 2018 le groupe de bénéficiaires principal s'étendant aussi sur une plus longue durée. La proportion de bénéficiaires concernés par une NEM (n. c. Dublin) diminue depuis 2013 venant à atteindre 11% en 2018.

Les bénéficiaires concernés par une NEM-Dublin représentent 16%, soit une baisse de 13 points de pourcentage par rapport à 2017. Ce recul s'explique par une baisse du nombre de décisions correspondantes, un taux de perception légèrement plus bas et une durée de perception plus longue.

En %	2008	2009	2010	2011	2012	2013	2014	2015	2016	2017	2018
NEGE	45	39	35	31	31	36	50	46	44	60	<b>73</b>
NEM-Dublin	55	58	43	34	29	32	27	18	13	29	<b>16</b>
NEM (n.c. Dublin)		3	22	35	40	32	23	36	43	11	<b>11</b>

Tableau 15: Composition des bénéficiaires d'aide d'urgence par catégorie de décision

## 2.6 Départs sous contrôle des autorités des bénéficiaires d'aide d'urgence

Durant la période sous revue 989 personnes, soit 14 % des bénéficiaires d'aide d'urgence, ont quitté la Suisse sous le contrôle des autorités ou ont été rapatriées. Cette baisse par rapport à 2017 représente concrètement 311 départs contrôlés en moins.

Il existe de grandes disparités entre les catégories de bénéficiaires selon la catégorie de décision qui les concerne et le taux de départ sous contrôle des autorités. Les bénéficiaires concernés par une NEGE présentent un taux de départ contrôlé de l'ordre de 9% ; ceux concernés par une NEM, 12% et ceux concernés par une NEM-Dublin 32%. Ces disparités s'observent également entre cantons. Les fluctuations varient entre 9 et 27% dans les cantons s'étant vu attribué au moins 2% des requérants d'asile.

Période sous revue (PR)	Bénéficiaires avec départ contrôlé dans la PR	
	Avec perception d'aide d'urgence pendant la PR	% par rapport à tous les bénéficiaires durant la PR
2014	2174	23
2015	1622	18
2016	1838	19
2017	1300	17
<b>2018</b>	<b>989</b>	<b>14</b>

Tableau 16: Nombre de bénéficiaires concernés par un départ sous contrôle des autorités par période sous revue

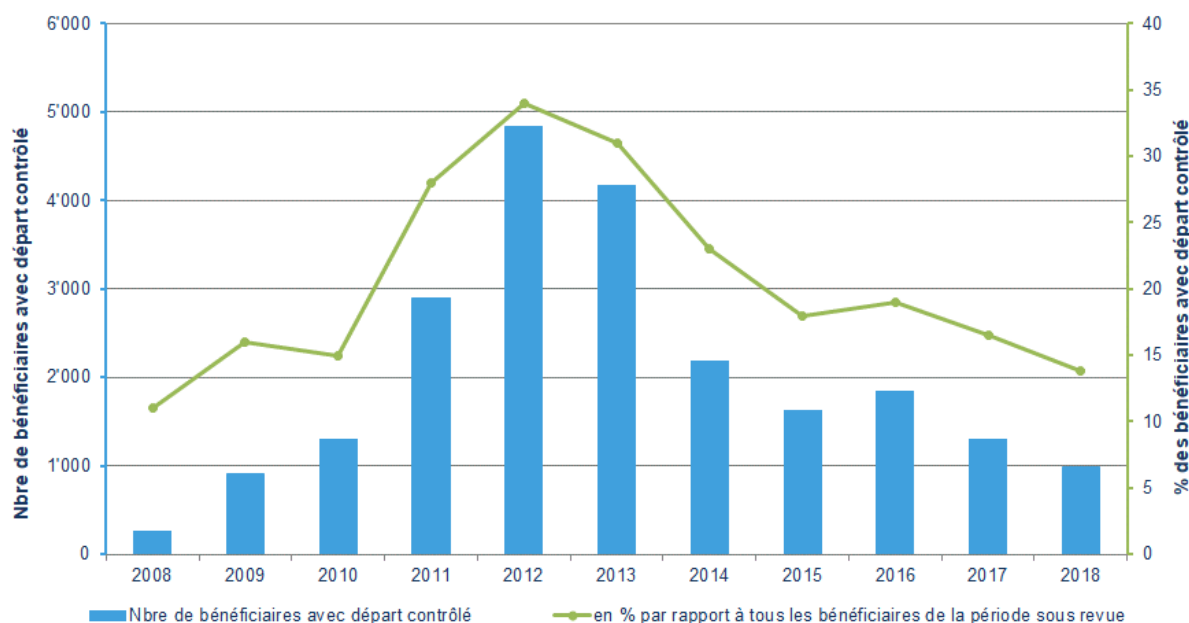

Graphique 7: Nombre de bénéficiaires concernés par départ sous contrôle des autorités

### 3. Bénéficiaires d'aide d'urgence de longue durée (BALD)

En 2018, on enregistre 3026 personnes répondant aux critères de définition BALD, soit 47% de l'effectif des bénéficiaires de la période sous revue, ayant reçu hébergement et/ou assistance.

Les statistiques suivantes prennent en compte les bénéficiaires du 4<sup>e</sup> trimestre 2018 dont la décision est entrée en force le 30 septembre 2017 au plus tard.

#### 3.1 Nombre de BALD

##### Bénéficiaires d'aide d'urgence de longue durée par trimestre

Au 4<sup>e</sup> trimestre 2018, on dénombre 2124 BALD, correspondant à 55 % des bénéficiaires d'aide d'urgence. Entre le 4<sup>e</sup> trimestre 2017 et le 4<sup>e</sup> trimestre 2018, il y a 115 BALD moins, soit 5,1% de l'effectif des BALD. Au 4<sup>e</sup> trimestre 2018, il y a 747 nouveaux BALD en sus des 1377 déjà présents au 4<sup>e</sup> trimestre 2017.

Trimestre	Nombre de bénéficiaires <sup>7</sup>	Nombre de BALD	% de BALD sur effectif total des bénéficiaires	Entrées	Départs
1er trimestre 2017	4415	<b>2105</b>	48	236	385
2e trimestre 2017	4016	<b>2104</b>	52	314	315
3e trimestre 2017	3863	<b>2158</b>	56	328	274
<b>4e trimestre 2017</b>	<b>3749</b>	<b>2239</b>	<b>60</b>	<b>376</b>	<b>295</b>
1er trimestre 2018	3832	<b>2203</b>	58	299	335
2e trimestre 2018	3882	<b>2204</b>	57	307	306
3e trimestre 2018	3971	<b>2181</b>	55	285	308
<b>4e trimestre 2018</b>	<b>3842</b>	<b>2124</b>	<b>55</b>	<b>296</b>	<b>353</b>

Tableau 17: Bénéficiaires d'aide d'urgence de longue durée par trimestre

<sup>7</sup> Exclus les bénéficiaires ayant uniquement occasionné des frais médicaux



Le Graphique 8 ci-après illustre la corrélation entre le développement de décisions en matière d'asile, le nombre de bénéficiaires d'aide d'urgence et les BALD.

Le nombre de bénéficiaires s'aligne avec un léger retard sur le nombre de décisions en matière d'asile. Chaque année, de nouvelles personnes demandent l'aide d'urgence et y restent longtemps, ce qui augmente l'effectif des bénéficiaires indépendamment du fait que le nombre de décisions redescende.

Un écart plus important entre les courbes de décisions et de bénéficiaires signale une perception de longue durée. La diminution du nombre de l'effectif des bénéficiaires qui s'observe depuis le 2e trimestre 2016 se reflète dans le nombre de BALD depuis le 3e trimestre 2018. Cependant, les variations affichées par la courbe des BALD sont minimales ; le nombre de BALD d'un trimestre à l'autre se maintient juste au-dessus de 2000 personnes depuis le 1<sup>er</sup> trimestre 2017.

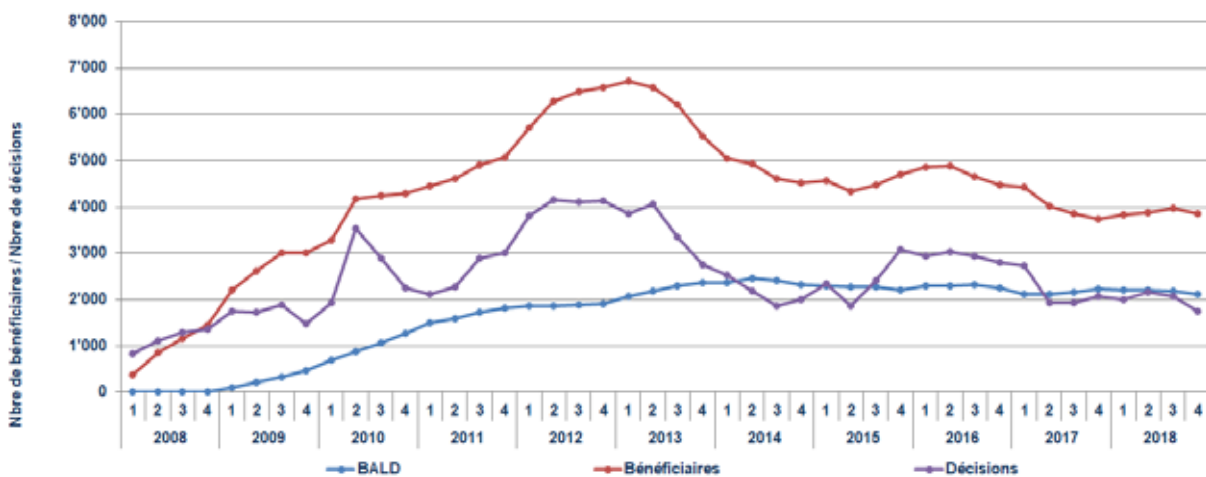

Graphique 8: Évolution des BALD par rapport à l'évolution des décisions et bénéficiaires

Depuis 2008, le nombre de personnes concernées par une NEGE ou une NEM se monte à 109 176. Ce chiffre constitue l'effectif total des ayants droit potentiels à l'aide d'urgence. Le nombre de BALD (2124 bénéficiaires) enregistré au 4<sup>e</sup> trimestre 2018 représente 1,9% de l'effectif total des ayants droit potentiels.

## Bénéficiaires d'aide d'urgence de longue durée par année d'entrée en force

Les BALD concernés par une décision entrée en force en 2017 présentent une augmentation nette de 514 personnes au 4<sup>e</sup> trimestre 2018 par rapport au 4<sup>e</sup> trimestre 2017. Depuis 2012, chaque année d'entrée en force enregistre une baisse de BALD correspondants variant de 69 à 189 personnes.

Année d'entrée en force	Nombre de BALD au 4 <sup>e</sup> trimestre 2018	Augmentation depuis le 4 <sup>e</sup> trimestre 2017	Diminution depuis le 4 <sup>e</sup> trimestre 2017	Solde
2008–2011	219	23	-86	-63
2012	118	11	-80	-69
2013	144	21	-121	-100
2014	288	24	-118	-94
2015	368	38	-152	-114
2016	473	116	-305	-189
2017	514	514		514
<b>Toutes les années</b>	<b>2124</b>	<b>747</b>	<b>-862</b>	<b>-115</b>

Tableau 18: BALD par année d'entrée en force

Au 4<sup>e</sup> trimestre 2018, 8% des BALD (189 personnes) sont considérés comme telles depuis plus de 6 ans. Plus de la moitié de ces bénéficiaires (98) sont logés dans les cantons de Vaud, Saint-Gall et Zürich.

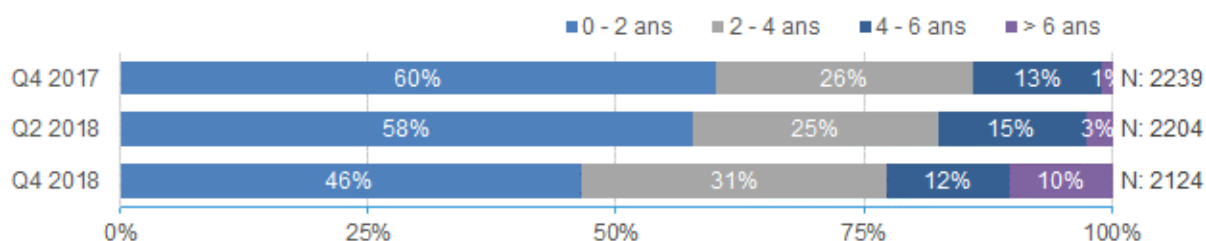

Graphique 9: Composition des BALD par rapport au nombre d'années passées dans la catégorie

### 3.2 Profil des BALD

**Répartition cantonale :** Le Tableau ci-après représente les sept cantons réunissant le plus grand nombre de BALD, comptabilisant 69% des BALD. Vaud enregistre 16% de l'effectif des BALD (340 | -95 par rapport au 4<sup>e</sup> trimestre 2017), Berne 16% (333 | +19) et Zürich 12% (247 | -16).

Canton	Décisions ensemble période	Bénéficiaires trim. 4 / 18 <sup>8</sup>		Bénéficiaires longue durée trim. 4 / 18		
	Nombre	Nombre	% par rapport aux décisions	BALD	% par rapport aux bénéficiaires	Modifications par rapport au trim. 4 / 17 (nbre BALD)
AG	7 985	328	4	193	59	43
BE	14 427	597	4	333	56	19
BL	4 611	179	4	116	65	-6
GE	6 513	316	5	147	47	-30
SG	5 928	142	2	97	68	-14
VD	9 386	564	6	340	60	-95
ZH	18 733	530	3	247	47	-16

Tableau 19: BALD par canton

**Taux de BALD :** Sont représentés ici les cinq cantons ayant la plus grande part de BALD<sup>9</sup> par rapport à leur nombre de bénéficiaires. Le canton du Tessin enregistre à nouveau 80% de BALD, suivi de Zoug, 75%, et de Saint-Gall, 68%. La part de BALD peut très fortement varier d'un trimestre à l'autre notamment lorsque le nombre de bénéficiaires est réduit.

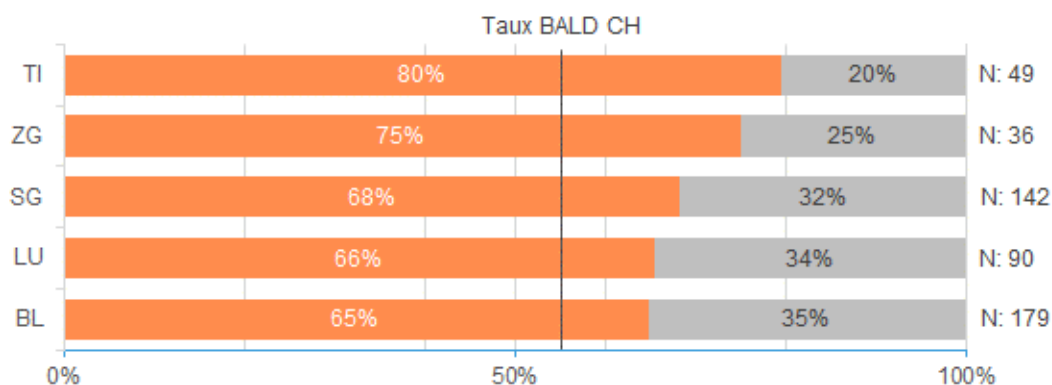

Graphique 10: Cantons avec les taux de BALD les plus élevés

<sup>8</sup> Exclus les bénéficiaires ayant uniquement occasionné des frais médicaux

<sup>9</sup> Seuls les cantons ayant enregistré au moins 20 BALD ont été pris en compte

**Catégorie de décision :** C'est parmi les bénéficiaires concernés par une NEM (n. c. Dublin) que l'on trouve une plus grande part de BALD (70%). Il convient toutefois de préciser que ce sont majoritairement des bénéficiaires concernés par une NEM ancienne. En effet, suite à la révision de la LAsi entrée en vigueur le 1<sup>er</sup> février 2014 qui introduit l'abrogation d'une grande partie des motifs d'une NEM, le nombre de nouveaux bénéficiaires d'aide d'urgence concernés par une NEM (n. c. Dublin) a fortement diminué. Les bénéficiaires concernés par une NEGE enregistrent une légère baisse 57% de BALD (63% en 2017), alors que ceux concernés par une NEM-Dublin ont gagné un point de pourcentage 18% (17% en 2017).

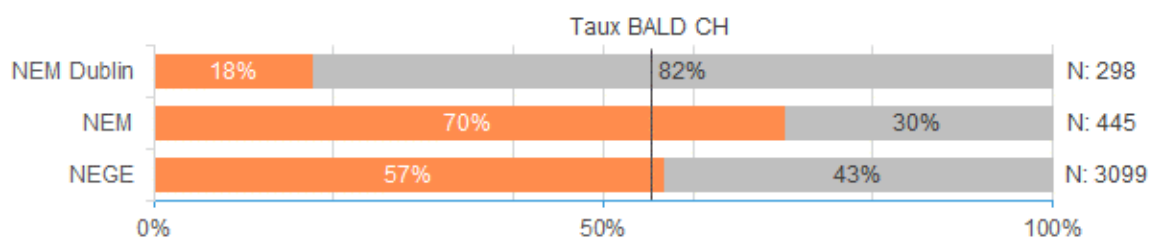

Graphique 11: BALD par catégorie de décision

**Nationalité (taux de BALD le plus élevé) :** Le Graphique 11 ci-après tient compte des bénéficiaires dont la nationalité est connue pour représenter les cinq pays dont le taux de BALD est le plus élevé<sup>10</sup> au 4<sup>e</sup> trimestre 2018. L'Afghanistan a remplacé le Kosovo. Les ressortissants chinois et algériens enregistrent le plus grand taux de BALD (76%, respectivement 75%). Les personnes avec une nationalité inconnue (c'est-à-dire les personnes qui dissimulent leur nationalité) enregistrent 86% de BALD.

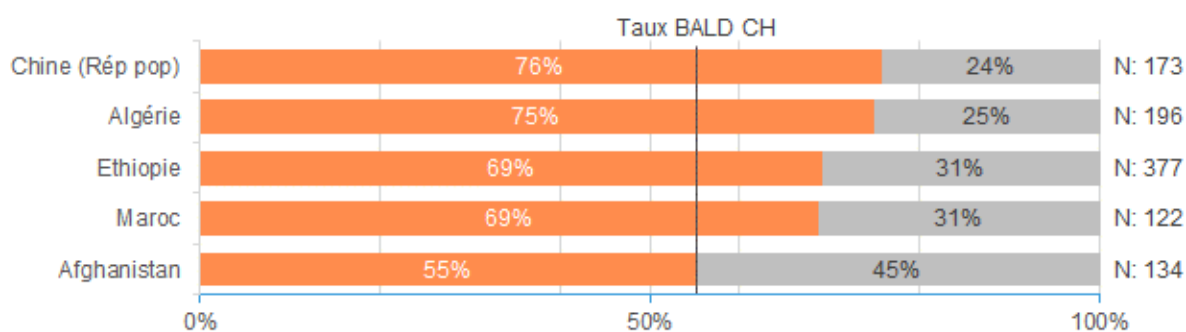

Graphique 12: Nationalités concernées par un taux de BALD élevé

<sup>10</sup> Seuls les pays ayant enregistré au moins 100 BALD ont été pris en compte

**Nationalité (nombre de BALD le plus élevé) :** Les personnes de nationalité inconnue (c'est-à-dire les personnes qui dissimulent leur nationalité) compte le plus grand nombre de BALD (300 bénéficiaires). Au 4<sup>e</sup> trimestre 2018, cinq pays de provenance affichent plus de 100 bénéficiaires de longue durée : l'Éthiopie, l'Algérie, la République populaire de Chine, l'Iran et l'Irak. Ces pays comptent pour environ 35% des BALD.

Nationalité	BALD	Modification par rapport à l'an passé	BALD ≤ 2 ans
Nationalité inconnue	300	-3	76
Éthiopie	261	-8	100
Algérie	147	-5	36
Chine (Rép pop)	131	+16	63
Iran	103	+22	65
Irak	102	+45	77

Tableau 20: BALD par nationalité

L'Éthiopie est la première nationalité de provenance connue enregistrant le plus grand nombre de BALD. Le processus menant à l'exécution du renvoi est intensif car les autorités éthiopiennes ne sont pas prêtes à identifier leurs ressortissants, prolongeant ainsi le temps de perception d'aide d'urgence.

**Âge :** La catégorie des jeunes adultes (18 à 29 ans) dénombre le plus de bénéficiaires. En revanche, ils enregistrent la plus petite part de BALD (46%). Les personnes entre 30 et 39 ans affichent la plus grande part de BALD. On enregistre une baisse générale dans chaque catégorie d'âge, plus marquée dans les deux dernières catégories d'âge (-5 points de pourcentage).

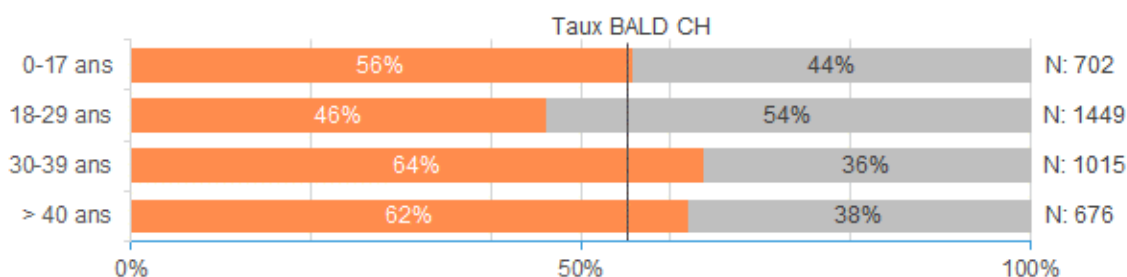

Graphique 13: BALD par catégorie d'âge

**Sexe :** Un tiers des BALD sont des femmes. Parmi les bénéficiaires femmes, 58% sont des BALD, soit une proportion légèrement supérieure à celle des hommes. La proportion des femmes et hommes BALD a légèrement baissé par rapport au 4<sup>e</sup> trimestre 2017.

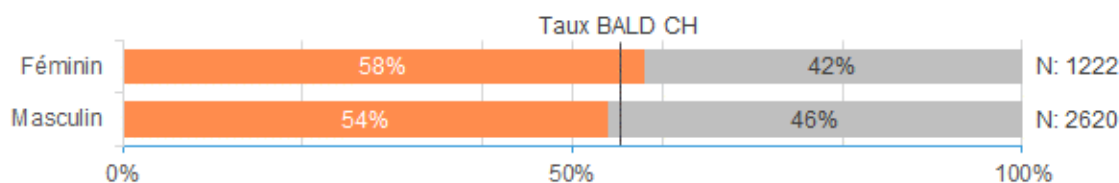

Graphique 14: BALD par sexe

**Durée de procédure :** Les bénéficiaires dont la procédure dure au-delà de 730 jours enregistrent le taux BALD le plus bas (45%) et un recul notable par rapport à 2017 (-20 points de pourcentage). Les ressortissants éthiopiens constituent le plus grand groupe de BALD dont la durée de procédure s'étend au-delà de 730 jours. Les bénéficiaires dont la procédure dure entre 366 et 729 jours enregistrent les taux de BALD les plus importants (80% chacune) et une augmentation significative par rapport à 2017 (+15 et +24 points de pourcentage respectivement). Les ressortissants de nationalité inconnue (c'est-à-dire les personnes qui dissimulent leur nationalité) constituent le plus grand groupe de BALD dont la procédure dure entre 366 et 729 jours.

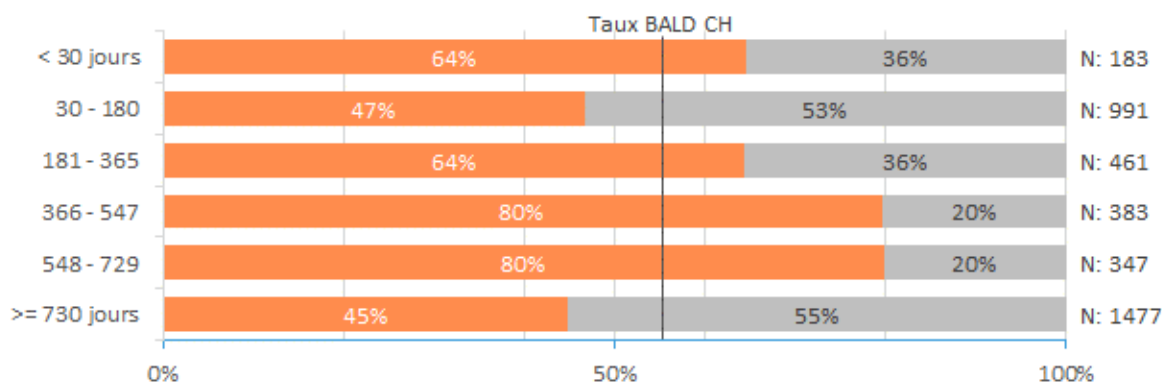

Graphique 15: BALD par durée de procédure

**Nombre de personnes par dossier :** Il n'y a pas de corrélation apparente entre la taille de dossier (définie par le nombre de personnes) et le taux de BALD. Les différences par rapport à 2017 ne sont pas parlantes.

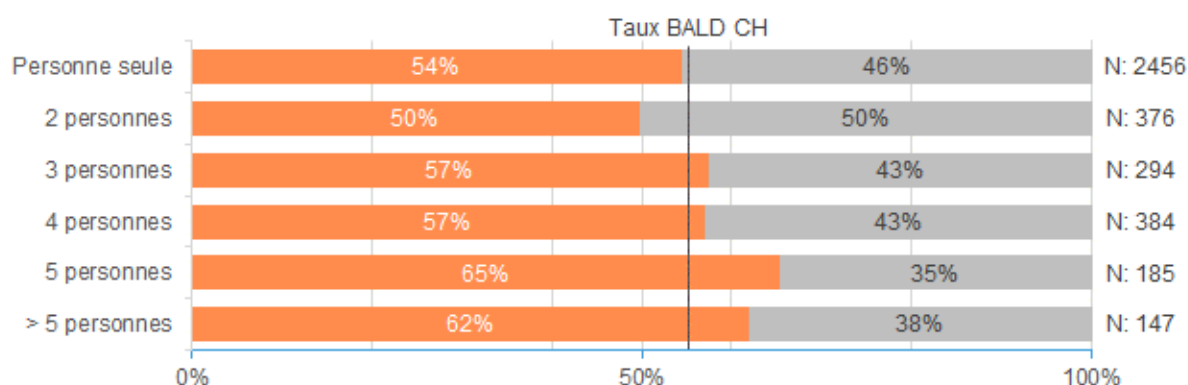

Graphique 16: Bénéficiaires de longue durée par taille de dossier

#### 4. Centre et projet pilotes : conséquences sur l'aide d'urgence

Dans le cadre de la révision de la loi sur l'asile qui est entré en vigueur le 1<sup>er</sup> mars 2019, la Confédération a tenu à Zurich, du début 2014 à fin février 2019, un centre fédéral pour requérants d'asile en vue d'éprouver les mesures d'accélération dans le domaine de l'asile. Un projet pilote dans les centres fédéraux (CFA) de Boudry (NE) et de Chevrières (FR) a été lancé au printemps 2018 en Suisse romande.

En 2018, 147 bénéficiaires<sup>11</sup> de l'aide d'urgence sont concernés par une NEM ou une NEGE aux centre et projet pilotes, occasionnant des dépenses à hauteur de 731 677 francs. Ce nombre de bénéficiaires compte pour environ 5% des personnes frappées par une NEM ou une NEGE des centre et projet pilotes entre 2014 et 2018. Parmi les 147 bénéficiaires, on compte 87 d'entre eux sont concernés par une entrée en force en 2018 ; les 60 autres personnes, du centre pilote de Zürich, sont concernées par une entrée en force antérieure. La durée moyenne de perception atteint 73 jours. Les dépenses moyennes par jour s'élèvent à 68 francs et traduisent essentiellement le montant des coûts fixes (hébergement et sécurité).

Période sous revue (PR)	Nombre de décisions	Nombre de bénéficiaires avec décision durant la PR	Taux de perception (%)	Nombre de bénéficiaires avec décision avant la PR	Total des bénéficiaires	Taux de perception général <sup>12</sup> (%)	Durée de perception – générale (jrs)
2014	506	11	2		11	2	35
2015	515	44	9	43	87	8	55
2016	474	56	12	47	103	7	78
2017	616	20	3	68	88	4	86
<b>2018 ZH</b>	<b>537</b>	<b>82</b>	<b>15</b>	<b>60</b>	<b>142</b>	<b>5</b>	<b>74</b>
<b>2018 NE-FR</b>	<b>175</b>	<b>4</b>	<b>2</b>		<b>4</b>	<b>2</b>	<b>28</b>

Tableau 21: Perception d'aide d'urgence – centre et projet pilotes

Période sous revue (PR)	Nombre de bénéficiaires	Dépenses aide d'urgence	Nombre de décisions cumulées	Dépenses moyennes aide d'urgence par décision durant la PR	Dépenses moyennes par jour
2014	11	34 506	506	68	96
2015	87	412 986	1 023	799	86
2016	103	560 594	1 495	1 183	70
2017	88	632 931	2 111	1 027	84
<b>2018 ZH</b>	<b>142</b>	<b>731 677</b>	<b>2 823</b>	<b>1 346</b>	<b>68</b>
<b>2018 NE-FR</b>	<b>4</b>	<b>175</b>	<b>7 691</b>	<b>44</b>	<b>68</b>

Tableau 22: Dépenses d'aide d'urgence et dépenses moyennes – centre et projet pilotes

Sur les périodes groupées de 2014 au 31 décembre 2018, 331 (ZH : 326 | NE-FR : 4) personnes, soit près de 11.7% des 2823 personnes frappées par une NEM ou une NEGE (ZH : 2648 | NE-FR : 175), ont bénéficié d'aide d'urgence pour un montant total de 2 372 693 francs (ZH : 2 363 766 | NE-FR : 7691). Cela représente une dépense moyenne par décision de 840 francs (ZH : 893 | NE-FR : 44).

<sup>11</sup> La différence (une personne) s'attribue à un bénéficiaire de ZH ayant quitté le canton de ZH.

<sup>12</sup> Taux de perception : nombre de décisions cumulées divisé par le nombre de bénéficiaires

Périodes groupées	Nombre de bénéficiaires	Dépenses aide d'urgence	Nombre de décisions cumulées	Dépenses moyennes aide d'urgence par décision	Durée moyenne de perception (jrs)	Taux de perception (%)
2014–2015	90	447 492	1 023	437	57	9
2014–2016	171	1 008 086	1 495	674	77	11
2014–2017	215	1 641 017	2 111	777	96	10
<b>2014-2018</b>	<b>331</b>	<b>2 372 693</b>	<b>2823</b>	<b>840</b>	<b>95</b>	<b>12</b>

Tableau 23: Dépenses d'aide d'urgence et dépenses moyennes – centre et projet pilotes (périodes groupées)

Entre 2014 et fin 2018, les cantons de Zürich et Fribourg ont perçu environ 4000 francs par décision (2648 fois pour Zürich, 175 fois pour FR). Le montant compensatoire (environ 2000 francs par décision, total 5,7 millions de francs) a été redistribué à l'ensemble des cantons selon la clé de répartition. Pour Zürich, le montant des indemnités fédérales d'aide d'urgence s'élève à 11,6 millions de francs et pour Fribourg, à 890 000 francs. Le montant des réserves s'élève à 9,2 millions de francs pour Zürich et 890 000 francs pour Fribourg.



## 5. Dépenses d'aide d'urgence pour les personnes avec demande d'asile multiple

Depuis le 1<sup>er</sup> février 2014, les personnes qui, dans un délai de 5 ans après l'entrée en force d'une décision d'asile et de renvoi, déposent une nouvelle demande d'asile reçoivent sur demande, selon l'article 82, al. 2 LAsi, uniquement l'aide d'urgence. La Confédération ne verse donc plus de forfait global aux cantons durant la procédure d'asile de ces personnes. Pour chaque DAM frappée par une NEM ou NEGE assortie d'un nouveau délai de départ, les cantons reçoivent un nouveau forfait d'aide d'urgence à l'entrée en force de ladite décision.

En 2018, on a enregistré 837 personnes concernées par une DAM pour lesquelles des prestations d'aide d'urgence atteignant 7,7 millions de francs ont été versées. Cela représente 9149 francs par personne ou 52 francs par jour d'assistance. La durée moyenne de perception se monte à 178 jours. Les dépenses d'aide d'urgence pour les personnes avec demande d'asile multiple ont été supérieures de plus de 15% ou 1 million de francs par rapport à 2017.

Entre février 2014 et décembre 2018, on enregistre 2536 personnes concernées par une DAM, lesquelles ont occasionné des dépenses d'aide d'urgence de près de 31,5 millions de francs.

Les dépenses pour les personnes concernées par une DAM sont indiquées séparément dans le Monitoring. Les détails se trouvent dans les Annexes 7.1 et 7.2

## 6. Synthèse et conclusions

### L'essentiel en bref

En 2018, 7846 personnes ont bénéficié d'aide d'urgence (y compris les personnes concernées par une DAM), ce qui représente une diminution de près de 8% par rapport à 2017. Les dépenses d'aide d'urgence ont baissé de 1,6 millions de francs, soit de 2,8%. En 2018, 41% des bénéficiaires d'aide d'urgence sont des BALD.

On enregistre 7960 NEGE ou NEM entrées en force durant la période sous revue, ce qui représente une diminution de 10% par rapport aux 8824 enregistrées en 2017. Par conséquent, les indemnités fédérales versées aux cantons pour l'aide d'urgence ont aussi proportionnellement diminué.

Il existe un nombre de bénéficiaires qui engendrent des coûts dans une année ultérieure à l'année durant laquelle la décision est entrée en force, correspondant également à celle durant laquelle le canton perçoit l'indemnité fédérale. Sous un angle budgétaire, les indemnités versées doivent couvrir les dépenses engendrées par de tels bénéficiaires. Les années enregistrant un nombre de décisions moins élevé, comme c'est le cas pour 2017 et 2018, peuvent générer des difficultés financières pour compenser les dépenses occasionnées par ces cas plus anciens. Dans certains cantons où le nombre de ces bénéficiaires est élevé, cela peut produire des soldes négatifs en raison notamment d'un taux de perception élevé et/ou une durée de perception plus longue de pair avec un taux de départ bas.

Il y a 16 cantons qui n'ont pas pu couvrir leurs dépenses de 2018 avec les indemnités fédérales perçues dans cette même période (voir Annexe 1). Les réserves des années précédentes ont permis de couvrir le solde négatif de 9 de ces cantons (Appenzell-Rhodes-Intérieures, Argovie, Bâle-Campagne, Saint-Gall, Schwyz, Soleure, Tessin, Valais et Zoug). Les 7 autres cantons (Berne, Genève, Jura, Neuchâtel, Schaffhouse, Vaud et Zürich) avaient déjà utilisé la totalité des indemnités fédérales qui leur avaient été versées jusqu'à fin 2017 et ne disposent plus d'aucune réserve pour couvrir les futures dépenses d'aide d'urgence des personnes pour lesquelles le forfait unique d'aide d'urgence a déjà été versé une fois.

D'autre part, 10 cantons ont constitué des réserves après avoir couvert les dépenses occasionnées par les bénéficiaires avec les indemnités fédérales perçues en 2018. Sur l'ensemble de la période 2008-2017, dix-neuf cantons ont pu constituer des réserves dont le montant cumulé représente près de 127 millions de francs. Ce montant représente plus de 30% du déficit cumulé par les 7 autres cantons, à hauteur de 96 millions de francs.

## Évolution du nombre de bénéficiaires d'aide d'urgence

Durant la période sous revue, 7315 personnes concernées par une NEM ou une NEGE ont bénéficié d'aide d'urgence ; on enregistre 6484 ayant occasionné des frais d'hébergement et d'assistance et 831 personnes uniquement des frais médicaux (pour la plupart des factures correspondant à 2017, envoyées ultérieurement). À ce nombre s'ajoute 837 bénéficiaires d'aide d'urgence concernés par une DAM selon l'article 111c LAsi.

Le Monitoring sur la suppression de l'aide sociale enregistre en 2018 un nombre total de 7846<sup>13</sup> bénéficiaires d'aide d'urgence, soit près de 7,7% de moins par rapport à 2017 (8499). Le nombre de nouvelles décisions entrées en force en 2018 s'élève à 7960 ; ceci représente une diminution de 9,8% par rapport à 2017 (8824). Seules 3072 personnes, c'est-à-dire 39%, ont bénéficié d'aide d'urgence.

La stratégie de traitement des demandes d'asile du SEM s'est aussi reflétée dans l'évolution du nombre de bénéficiaires d'aide d'urgence en 2018. Celle-ci prévoit que les demandes d'asile manifestement vouées à l'échec soient traitées prioritairement et qu'une décision de première instance soit rapidement prise.

Le nombre de cas de procédures en suspens (cas Dublin, priorité 1 et priorité 2) a encore pu être réduit durant l'année 2018. L'on constate par ailleurs que l'année 2018 enregistre le plus bas nombre de demandes d'asile (2015 : 39 500 ; 2016 : 27 200 ; 2017 : 18 100 ; 2018 : 15 300).

Pour les cas en priorité 2, il s'agit tendanciellement de demandes d'asile aboutissant à une décision positive ou à une admission provisoire. Ces cas perçoivent l'aide sociale et ne sont pas concernés par l'aide d'urgence. L'évolution de ces cas en suspens n'a pratiquement pas d'incidence sur l'évolution du nombre de bénéficiaires d'aide d'urgence.

Depuis l'introduction au 1<sup>er</sup> janvier 2008 de l'extension de la suppression de l'aide sociale aux personnes concernées par une NEGE de renvoi entrée en force et auxquelles un délai de départ a été imparti, 52% des ayants droit potentiels ont effectivement bénéficié d'aide d'urgence. En d'autres termes, 48% n'ont jamais demandé l'aide d'urgence. Le taux de perception a diminué de 1 point de pourcentage par rapport à 2017.

---

<sup>13</sup> Ce chiffre est l'addition de 7315 bénéficiaires NEM/NEGE, auxquels on a rajouté les 837 bénéficiaires DAM, puis déduit les bénéficiaires qui sont présents dans les deux catégories (306).

## Évolution du nombre de bénéficiaires d'aide d'urgence de longue durée (BALD)

Au 4<sup>e</sup> trimestre 2018, 2124 personnes représentant 55% du total des bénéficiaires répondaient aux critères de définition BALD. Par rapport au 4<sup>e</sup> trimestre 2017, il y a 115 personnes (5,1%) de moins. Le recul du nombre de BALD s'observe notamment dès le 3<sup>e</sup> trimestre 2018 ; la part de BALD concernés par une NEGE enregistre une légère baisse alors que celles concernées par une NEM (n. c. Dublin) diminue constamment.

La diminution du nombre de l'effectif des bénéficiaires qui s'observe depuis le 2<sup>e</sup> trimestre 2016 se reflète dans le nombre de BALD depuis le 3<sup>e</sup> trimestre 2018.

Sur l'ensemble de l'année 2018, 3026 personnes répondaient aux critères de définition BALD, soit 1,4% ou 42 personnes de moins par rapport à 2017. En 2018, les BALD représentent le 47% de la totalité des bénéficiaires concernés par des frais d'hébergement ou d'assistance.

Au 4<sup>e</sup> trimestre 2018, 69% des BALD séjournent dans un des sept cantons suivants : Vaud (340 | -95 par rapport au 4<sup>e</sup> trimestre 2017), Berne (333 | +19), Zürich (247 | -16), Argovie (193 | +43), Genève (147 | -30), Bâle-Campagne (116 | -6), et St-Gall (97 | -14). Parmi les cantons enregistrant au moins 20 BALD, le Tessin est celui où le taux de BALD par rapport aux bénéficiaires est le plus élevé, atteignant 80%. S'ensuit Zoug avec 75%.

Au 4<sup>e</sup> trimestre 2018, le plus grand nombre de BALD (300 | -3 par rapport au 4<sup>e</sup> trimestre 2017) est constitué par les personnes de nationalité inconnue (c'est-à-dire les personnes dissimulant leur nationalité), suivi de ressortissant en provenance de l'Éthiopie (261 | -8 par rapport au 4<sup>e</sup> trimestre 2017), l'Algérie (142 | -16), la République populaire de Chine (131 | +18), l'Iran (103 | +22) et l'Irak (102 | +45). Les ressortissants en provenance du Maroc, de l'Erythrée et de l'Afghanistan ne sont plus en tête de liste.

Au 4<sup>e</sup> trimestre 2018, le taux de BALD concernés par une NEGE atteint 57% (contre 63% au 4<sup>e</sup> trimestre 2017) ; celui des BALD concernés par une NEM-Dublin, 18% (contre 17% au 4<sup>e</sup> trimestre 2017) et celui des BALD concernés par une NEM (n. c. Dublin), 70% (contre 81% au 4<sup>e</sup> trimestre 2017).

Depuis 2008, 109 177 personnes frappées par une NEGE ou une NEM sont des ayants droit potentiels. Les 2124 BALD au 4<sup>e</sup> trimestre 2018 représentent à peine 1,9% des ayants droit à l'aide d'urgence (bénéficiaires potentiels).

## Évolution des coûts et de la durée de perception

En 2018, les dépenses totales d'aide d'urgence se sont élevées à 63 millions de francs, montant similaire à celui des dépenses enregistrées en 2017. La durée moyenne de perception atteint 145 jours ; elle s'est rallongée de 8 jours par rapport à 2017.

**Dépenses d'aide d'urgence des personnes frappées par une NEM (y c. Dublin) ou une NEGE :** En 2018, les dépenses d'aide d'urgence des personnes concernées par une NEM ou une NEGE se sont montées à 55,3 millions de francs. Elles ont diminué de 1,6 millions de francs, soit 2,8% moins par rapport à 2017. Le montant moyen de dépenses par jour a atteint 52 francs.

Les frais d'hébergement comptent pour près de 43% des dépenses totales alors que les frais d'assistance 27% et les frais médicaux 30%.

**Dépenses d'aide d'urgence des personnes concernées par une DAM :** Durant la période sous revue, 837 personnes concernées par une DAM au sens de l'article 111c LAsi ont occasionné des dépenses à hauteur de 7,7 millions de francs. Les cantons ne reçoivent pas d'indemnités spécifiques pour ces frais. Cependant, ces frais sont pris en compte lors d'une éventuelle évaluation et adaptation du forfait d'aide d'urgence.

Sur la période allant de février 2014 à fin décembre 2018, 2536 personnes concernées par une DAM ont bénéficié d'aide d'urgence pour un montant total de 31,5 millions de francs.

## Forfaits d'aide d'urgence par rapport aux dépenses d'aide d'urgence

L'Annexe 1 présente pour chaque canton les dépenses d'aide d'urgence par rapport aux indemnités totales versées en tenant compte de tous les versements du fond de compensation et cela autant pour la période sous revue que pour la période groupée du 1<sup>er</sup> janvier 2008 au 31 décembre 2018.

En 2018, les cantons ont perçu des indemnités fédérales d'aide d'urgence pour un montant total de 47,9 millions de francs. Pour la période sous revue, les dépenses d'aide d'urgence (y compris les dépenses des personnes concernées par une DAM) dépassent les indemnités fédérales de 15,1 millions de francs.

Dans 16 cantons, Appenzell Rhodes-Intérieures, Argovie, Berne, Bâle-Campagne, Genève, Jura, Neuchâtel, Saint-Gall, Schaffhouse, Schwyz, Soleure, Tessin, Vaud, Valais, Zoug et Zürich, les dépenses d'aide d'urgence (y compris les dépenses des personnes concernées par une DAM) ont été supérieures aux forfaits d'aide d'urgence versés en 2018<sup>14</sup>. Les soldes négatifs les plus importants sont enregistrés dans les cantons de Vaud (−6,5 millions de francs), Berne (−4,2 millions de francs), et Genève (−3,0 millions de francs). Les soldes négatifs des 13 autres cantons oscillent entre 38 000 et 1 200 000 francs. Pour 10 cantons, les indemnités fédérales versées en 2018 sont supérieures aux dépenses d'aide d'urgence 2018, leur permettant de constituer de nouvelles réserves pour un montant cumulé total de 5,7 millions de francs.

Globalement entre 2008 et décembre 2018, 19 cantons ont constitué une réserve sur les forfaits d'aide d'urgence de 127 millions de francs. Ces réserves doivent servir aux cantons à couvrir les dépenses d'aide d'urgence ultérieures occasionnées par les personnes dont les décisions NEGE ou NEM sont entrées en force depuis début 2008, étant donné que le forfait d'aide d'urgence n'est octroyé qu'une seule fois par décision.

Genève, Jura, Neuchâtel, Schaffhouse, Vaud et Zürich, soit 6 cantons, ont utilisé la totalité des forfaits annuels et des réserves correspondantes aux années antérieures depuis 2014.<sup>15</sup> Depuis 2018, Berne fait également partie de ce même groupe.

Le facteur potentiel le plus influent sur les réserves est un taux de perception élevé. On observe que si ce taux est élevé, il va souvent de pair avec une durée de perception relativement longue et un nombre de BALD supérieur à la moyenne. Les cantons ne disposant plus de réserves enregistrent un taux de perception supérieur à la moyenne générale 2008-2018 de 52% : Berne, 60% ; Genève, 65% ; Jura, 69% ; Neuchâtel, 75% ; Schaffhouse, 66% ; Vaud, 63% et Zürich, 57%. Les dépenses journalières sont également supérieures à la moyenne générale (51 francs) dans les cantons de Berne (53 francs), du Jura (67 francs), Neuchâtel (57 francs), Vaud (58 francs) et Zürich (55 francs).

Les dépenses moyennes par décision sur la période groupée de 2008 à 2018 se montent à 5504 francs (5793 francs si l'on inclut les DAM) alors que la moyenne des forfaits d'aide d'urgence s'élevait à 6073 francs. Les indemnités fédérales sont jusqu'à présent globalement suffisantes pour couvrir les dépenses cantonales d'aide d'urgence prévues dans la loi.

<sup>14</sup> Montant compensatoire compris

<sup>15</sup> Les cantons de GE, JU, NE et VD ont épuisé leurs réserves fin 2013. SH et ZH ont suivi au 1<sup>er</sup> semestre 2014.

## **Centre et projet pilotes : conséquences sur l'aide d'urgence**

Le SEM teste des processus d'accélération des procédures d'asile depuis janvier 2014 au centre pilote de Zürich. Au printemps 2018, un projet pilote dans les centres fédéraux (CFA) de Boudry (NE) et de Chevrières (FR) a été lancé en Suisse romande. En 2018, 147 personnes des centres-pilotes ont bénéficié d'aide d'urgence pendant en moyenne 73 jours et pour un coût total de 732 000 francs. Les résultats concernant l'aide d'urgence de la période sous revue sont à nouveau encourageants. En effet, les personnes pour lesquelles a été appliquée une procédure accélérée aux centres-pilotes perçoivent bien plus rarement l'aide d'urgence que les personnes dont la procédure a eu lieu selon le système standard.

Entre 2014 et fin 2018, 331 personnes des centre et projet pilotes ont bénéficié d'aide d'urgence pendant en moyenne 95 jours. Cela représente le 12 % de toutes les personnes dont la NEM ou la NEGE est entrée en force aux centres-pilotes pendant la même période. Selon le système standard<sup>16</sup>, 38% de toutes les personnes dont la NEGE ou NEM est entrée en force entre 2014 et fin 2018 ont bénéficié d'aide d'urgence pendant en moyenne 65 jours.

## **Départ des bénéficiaires d'aide d'urgence**

Au 31 décembre 2018, 14% des personnes ayant perçu l'aide d'urgence a quitté la Suisse de manière contrôlée. Le taux de départ a baissé de 3 points de pourcentage par rapport à 2017.

---

<sup>16</sup> Il a été tenu compte : des personnes ayant déposé une demande d'asile dès 2014 et dont, soit la procédure d'asile a duré 90 jours au maximum jusqu'à l'entrée en force de la NEGE ou la NEM, soit la procédure d'asile s'est soldée par une NEM-Dublin.

## 7. Perspectives

Plusieurs facteurs peuvent exercer une influence sur le système d'aide d'urgence : le nombre des demandes d'asile, la stratégie de traitement du SEM en matière de demandes d'asile, la part de demandes d'asile pouvant aboutir à une décision NEM-Dublin, les groupes de nationalités les plus nombreux des requérants d'asile ainsi que leurs spécificités en matière de procédures d'asile (droit de rester, décision négative exécutoire etc.) et d'exécution du renvoi. À cela s'ajoutent des différences organisationnelles au sein des cantons et les efforts respectifs déployés dans le domaine de l'exécution des renvois.

Extraordinairement élevé en 2015, le nombre de demandes d'asile continue jusqu'au premier trimestre 2019, d'afficher sa tendance à la baisse. L'origine de cette baisse tient à la détente de la situation migratoire, amorcée en 2016, suite notamment à la fermeture de la route des Balkans (mars 2016), à la diminution de l'ampleur de la migration par la Méditerranée centrale (courant 2017) et au tarissement d'autres routes migratoires, par l'Italie, lesquelles ont joué par le passé un rôle central pour la Suisse (été 2018). Cependant, il faut tenir compte du développement incertain dans les régions où subsistent des conflits et des routes migratoires potentielles pouvant déclencher de nouvelles crises saisonnières. En outre, de l'éventualité que des migrants poursuivent leur route à l'intérieur de l'Europe, particulièrement depuis l'Allemagne et l'Italie.

Le SEM poursuit sa stratégie de traitement des demandes d'asile de manière conséquente et traite en priorité les demandes faiblement justifiées ainsi que celles pour lesquelles un autre pays est compétent pour le traitement. Jusqu'à présent, la stratégie est efficace sur la durée. En effet, le nombre de demandes d'asile déposées par des personnes provenant de certains pays avec un très faible taux de reconnaissance ont fortement diminué depuis l'introduction des procédures en 48 heures (septembre 2012) et des procédures « Fast Track » (janvier 2013). Il faut s'attendre à ce que le système de Dublin continue de fonctionner aussi bien que dès son introduction et que les transferts dans les pays Dublin continueront de s'effectuer normalement. La probabilité que les personnes concernées par une décision NEM-Dublin perçoivent et/ou deviennent des BALD est relativement faible par rapport aux autres catégories de décisions.

Il est possible de fournir les estimations suivantes concernant les demandes devant ou ayant été traitées selon la loi en vigueur jusqu'au 28 février 2019. Il y a tout d'abord près de 1000 NEGE et NEM entrées en force en janvier et février. Le montant d'indemnités fédérales correspondant atteint environ 6 millions de francs (forfait d'environ 6000 francs). Suivant le taux de perception enregistré en 2018, on estime le nombre de nouveaux bénéficiaires dérivés de ces 1000 décisions à environ 400 personnes. On dénombre ensuite près de 14 500 cas dans le processus asile devant être traités selon la loi en vigueur jusqu'au 28 février 2019<sup>17</sup>. Le nombre estimé de NEGE ou NEM devant être rendues et entrer en force à compter de 2019 s'élève à environ 6400. Sur cette base, le montant des indemnités fédérales pourrait avoisiner 38,4 millions de francs, montant qui devra servir à couvrir les dépenses des bénéficiaires potentiels de l'aide d'urgence dès l'année d'entrée en force. Si le taux de perception de l'aide d'urgence se maintient en-dessous de 40% la première année de perception, les nouveaux bénéficiaires découlant des demandes en suspens pourraient avoisiner le nombre de 2500

<sup>17</sup> Ce chiffre inclut le nombre de demandes d'asile déposées avant le 1<sup>er</sup> mars 2019 en suspens devant être traitées et celles frappées par une décision non assortie d'une date d'entrée en force.



personnes. En somme, on estime au total environ 2900 bénéficiaires de l'aide d'urgence selon la loi en vigueur jusqu'au 28 février 2019 pour un montant d'indemnités fédérales totales avoisinant 44,4 millions de francs.

Les pays de provenance enregistrés par les cas en suspens présentent une configuration similaire aux demandes enregistrées les années précédentes, c'est-à-dire : la Syrie, l'Afghanistan et l'Erythrée comme étant les trois pays de provenance les plus représentés. En somme, les cas devant être régis par l'ancien régime ne devraient pas enregistrer de changement notable au niveau des difficultés liées à l'exécution des renvois.

**Bénéficiaires d'aide d'urgence de longue durée :** L'évolution du nombre de BALD suit de manière différée l'évolution du nombre de bénéficiaires. On s'attend à ce que le nombre de nouveaux ajouts concernés par une décision entrée en force en 2018 (qui par définition peuvent devenir des BALD en 2019) sera largement compensé par la diminution de BALD concernés par une décision entrée en force antérieurement. Compte tenu des mesures d'efficacité dans la qualité des décisions rendues ces dernières années, il faut supposer une diminution du nombre total de BALD.

**Forfaits d'aide d'urgence par rapport aux dépenses d'aide d'urgence :** Sur la base des balances des soldes 2018, la majorité des cantons devrait être en mesure de subvenir aux dépenses d'aide d'urgence en 2019 grâce aux indemnités fédérales annuelles correspondantes ou, le cas échéant, par les réserves accumulées durant les années précédentes.

## 8. Mesures à prendre

Il n'est pas nécessaire d'envisager une adaptation du forfait d'aide d'urgence à l'heure actuelle. Le montant des réserves constituées par dix-neuf cantons avoisine 127 millions de francs.

Il est important de rappeler que les systèmes cantonaux d'aide d'urgence doivent être conçus de manière cohérente selon les recommandations de la CDAS ; l'exécution consécutive des renvois fait parties des tâches continues que cantons doivent accomplir afin de garantir une situation financière acceptable où les dépenses ne dépassent pas le montant des indemnités fédérales.

La situation des BALD est régulièrement examinée par le SEM en collaboration avec les cantons sous l'angle de l'exécution de renvoi.

La révision de la loi sur l'asile qui entend accélérer les procédures est entrée en vigueur au printemps 2019 prévoit également des adaptations conséquentes des forfaits d'aide d'urgence alloués aux cantons. Trois forfaits ont été créés qui correspondent aux trois nouveaux types de procédures. Ainsi, les cantons percevront 400 francs par procédure Dublin, 2013 francs par procédure accélérée et 6006 francs par procédure élargie. Ces modifications sont aussi bien issues des enseignements tirés du centre-pilote de Zürich que des centres de traitement ordinaires. Un mécanisme d'ajustement automatique basé sur une formule de calcul technique permettra un ajustement des forfaits sur une base annuelle.

## **Annexes au rapport de suivi sur la suppression de l'aide sociale**

### **Rapport annuel 2018**

(1<sup>er</sup> janvier – 31 décembre 2018)

---



## Annexes au rapport de suivi sur la suppression de l'aide sociale | Rapport annuel 2018

Les coûts figurant dans les Tableaux sont basés sur des indications fournies par les cantons. Le SEM s'est limité à en vérifier de manière globale la plausibilité, sans se livrer à un examen de surveillance financière.

### **Annexe 1: Vue d'ensemble des dépenses et indemnisations de 2008 à 2018..... 1** (y.c. perceptions sur le fond compensatoire)

#### **Annexe 2: Aperçus des coûts**

2.1	Par catégorie pour la période sous revue .....	2
2.2	Par entrée en force et périodes groupées.....	3
2.3	Par entrée en force et périodes groupées.....	4

#### **Annexe 3: Dépenses d'aide d'urgence pour la période sous revue : par catégorie**

3.1	Nouveaux cas tous .....	5
3.2	Nouveaux cas NEGE.....	6
3.3	Nouveaux cas NEM.....	7
3.4	Nouveaux cas NEM Dublin .....	8

#### **Annexe 4: Dépenses d'aide d'urgence pour la période sous revue : par année d'entrée en force**

4.1	Nouveaux cas avec entrée en force entre 2008 et 2011 .....	9
4.2	Nouveaux cas avec entrée en force entre 2008 et 2011 (vue par entrée en force) .....	10
4.3	Nouveaux cas avec entrée en force en 2012.....	11
4.4	Nouveaux cas avec entrée en force en 2013.....	12
4.5	Nouveaux cas avec entrée en force en 2014.....	13
4.6	Nouveaux cas avec entrée en force en 2015.....	14
4.7	Nouveaux cas avec entrée en force en 2016.....	15
4.8	Nouveaux cas avec entrée en force en 2017 .....	16
4.9	Nouveaux cas avec entrée en force en 2018.....	17

#### **Annexe 5: Dépenses d'aide d'urgence par périodes groupées : par catégorie**

5.1	Nouveaux cas tous .....	18
5.2	Nouveaux cas NEGE.....	19
5.3	Nouveaux cas NEM.....	20
5.4	Nouveaux cas NEM-Dublin.....	21

#### **Annexe 6: Dépenses d'aide d'urgence par périodes groupées : par année d'entrée en force**

6.1	Nouveaux cas avec entrée en force entre 2008 et 2011 .....	22
6.2	Nouveaux cas avec entrée en force entre 2008 et 2011 (vue par entrée en force) .....	23
6.3	Nouveaux cas avec entrée en force en 2012.....	24
6.4	Nouveaux cas avec entrée en force en 2013.....	25
6.5	Nouveaux cas avec entrée en force en 2014.....	26
6.6	Nouveaux cas avec entrée en force en 2015.....	27
6.7	Nouveaux cas avec entrée en force en 2016.....	28
6.7	Nouveaux cas avec entrée en force en 2017 .....	29

**Annexe 7: Dépenses d'aide d'urgence: demandes d'asile multiple**

7.1	Demandes d'asile multiples tous.....	30
7.2	Demandes d'asile multiples tous par périodes groupées .....	31

**Annexe 8: Profil des bénéficiaires pour la période sous revue**

8.1	Par nationalité (Top 5) .....	32
8.2	Par nationalité (Top 40).....	33
8.3	Par catégorie d'âge / par sexe .....	34
8.4	En fonction de la durée de procédure .....	35
8.5	Flux de personnes par trimestre et catégorie .....	36
8.6	Selon le trimestre de perception et le trimestre d'entrée en force - 1 <sup>er</sup> perception (seulement personnes avec frais d'hébergement) .....	37
8.7	Bénéficiaires de longue durée par canton .....	38

**Annexe 9: Profil des bénéficiaires par périodes groupées**

9.1	Par nationalité (Top 5) .....	39
9.2	Par nationalité (Top 40).....	40

**Annexe 10: Départ sous contrôle des autorités**

10.1	Par canton .....	41
10.2	Par canton et par catégorie.....	42

**Annexe 1 Dépenses et indemnités périodes groupées 2008 - 2018 (y c. perceptions du fond de compensation)**

Ct	Solde 2008-2011 (y c. versements du fond compensatoire)	Dépenses d'aide d'urgence 2012-2017	Dépenses d'aide d'urgence 2014- 2017 Demandes multiples (DAM)	Indemnités fédérales 2012-2017 (y c. montant compensatoire)	Solde 2012-2017	Dépenses d'aide d'urgence 2018	Dépenses d'aide d'urgence 2018 Demandes multiples (DAM)	Indemnités fédérales 2018 (y c. montant compensatoire)	Solde 2018	Solde total 2008-2018	Solde total 2008-2018 (n. c. dépenses DAM)
AG	4'985'245	19'213'746	1'375'507	30'702'346	10'113'093	3'555'329	270'931	3'409'732	-416'528	14'681'810	16'328'248
AI	163'747	510'732	100'361	800'397	189'303	130'469	0	92'161	-38'308	314'743	415'104
AR	774'018	892'516	192'713	2'968'384	1'883'155	249'855	88'289	380'688	42'544	2'699'717	2'980'719
BE	4'315'412	55'182'240	2'117'565	55'901'788	-1'398'017	9'183'252	1'246'617	6'214'876	-4'214'993	-1'297'598	2'066'584
BL	1'132'773	13'970'217	1'002'108	18'143'311	3'170'985	2'585'287	320'822	1'727'064	-1'179'045	3'124'713	4'447'643
BS	3'055'453	7'396'841	625'414	12'876'128	4'853'873	1'287'248	78'107	1'888'748	523'393	8'432'720	9'136'241
FR	1'505'804	9'396'643	289'598	13'597'754	3'911'513	1'267'366	35'656	2'433'849	1'130'827	6'548'143	6'873'397
GE	1'736'436	40'739'229	1'834'208	24'184'685	-18'388'752	4'501'294	844'662	2'323'624	-3'022'331	-19'674'648	-16'995'778
GL	630'492	630'333	62'700	2'186'612	1'493'578	151'152	48'822	268'456	68'482	2'192'552	2'304'074
GR	2'766'926	2'929'920	297'689	10'994'169	7'766'560	584'982	42'801	1'202'032	574'249	11'107'735	11'448'225
JU	735'236	6'641'149	245'497	4'344'013	-2'542'634	937'590	96'822	364'471	-669'940	-2'477'338	-2'135'019
LU	5'566'951	5'084'607	637'583	19'467'909	13'745'719	670'527	132'735	2'380'382	1'577'120	20'889'789	21'660'108
NE	879'218	14'127'232	456'653	9'456'030	-5'127'855	1'403'417	42'897	808'901	-637'412	-4'886'049	-4'386'500
NW	478'538	440'983	479'110	1'861'365	941'271	7'503	97'887	208'327	102'937	1'522'746	2'099'743
OW	325'311	415'369	38'758	1'653'808	1'199'681	78'421	20'614	152'131	53'096	1'578'088	1'637'459
SG	5'683'346	10'966'672	1'215'230	23'210'337	11'028'434	2'892'525	357'639	2'708'647	-541'517	16'170'264	17'743'133
SH	385'385	6'871'430	445'521	4'254'468	-3'062'483	1'108'102	155'599	504'881	-758'821	-3'435'918	-2'834'797
SO	2'179'640	9'810'819	810'684	14'399'945	3'778'441	2'121'371	278'693	1'851'658	-548'406	5'409'676	6'499'053
SZ	898'774	5'827'937	289'584	7'182'968	1'065'447	766'506	168'324	889'663	-45'167	1'919'054	2'376'963
TG	3'255'453	4'666'819	553'034	13'961'048	8'741'194	932'278	150'496	2'602'838	1'520'063	13'516'711	14'220'242
TI	4'285'314	7'324'193	675'285	14'423'944	6'424'466	1'313'222	238'147	1'317'475	-233'894	10'475'886	11'389'318
UR	448'011	200'277	113'441	1'691'476	1'377'758	35'266	27'714	212'341	149'361	1'975'130	2'116'285
VD	2'292'114	85'384'778	2'241'685	35'631'624	-51'994'839	9'085'656	930'018	3'489'451	-6'526'224	-56'228'949	-53'057'246
VS	1'901'467	13'937'727	1'173'181	16'523'549	1'412'640	2'238'516	339'241	1'646'623	-931'134	2'382'973	3'895'396
ZG	852'869	3'765'446	309'913	5'342'767	1'267'408	586'107	130'808	512'668	-204'246	1'916'031	2'356'752
ZH	6'406'215	79'913'846	6'226'969	72'283'818	-13'856'998	7'658'797	1'513'540	8'335'472	-836'865	-8'287'647	-547'138
<b>TOTAL</b>	<b>57'640'149</b>	<b>406'241'702</b>	<b>23'809'993</b>	<b>418'044'639</b>	<b>-12'007'056</b>	<b>55'332'040</b>	<b>7'657'879</b>	<b>47'927'160</b>	<b>-15'062'759</b>	<b>30'570'335</b>	<b>62'038'207</b>

Réserves cantons: 126'858'481

Annexe 2.1 Aide d'urgence 2018 - Aperçu par catégorie 1)

		Nouveaux cas NEM (n. c. Dublin)	Nouveaux cas NEM-Dublin	Nouveaux cas NEGE	Nouveaux cas TOUS	Demandes Multiples (DAM) toutes	Nouveaux cas TOUS y c. DAM
1a	Décisions entrées en force durant la période sous revue <sup>2)</sup>	446	3'998	3'668	8'112	513	--
1b	Décisions entrées en force cumulées <sup>3)</sup>	22'181	57'236	29'759	109'177	3'586	--
2a	Bénéficiaires d'aide d'urgence effectif total	825	1'440	5'061	7'315	837	7'846
2b	Bénéficiaires d'aide d'urgence en % des décisions cumulées	4	3	17	7	23	k.A.
3	Bénéficiaires d'aide d'urgence (personnes avec assistance et hébergement)	703	1'064	4'725	6'484	810	7'010
4	Bénéficiaires d'aide d'urgence (personnes avec frais médicaux)	785	1'349	4'763	6'888	776	7'384
5a	Nombre de jours d'assistance	132'765	65'529	872'066	1'070'360	149'560	1'219'920
5b	Nombre de nuitées	129'247	65'310	863'492	1'058'049	148'689	1'206'738
6	Durée moyenne de perception (5b/2a): nbre nuitées <sup>4)</sup>	157	45	171	145	178	154
7	Frais d'assistance	1'743'662	926'422	12'151'278	14'821'362	2'049'094	16'870'456
8a	Frais d'hébergement individuel	824'903	342'161	6'389'213	7'556'277	1'066'752	8'623'029
8b	Frais d'hébergement en structure	2'409'244	1'244'590	12'749'222	16'403'056	2'389'122	18'792'178
8	Frais d'hébergement totaux	3'234'148	1'586'751	19'138'435	23'959'333	3'455'874	27'415'206
9a	Frais médicaux assurance	1'713'993	1'021'897	8'726'741	11'462'631	1'504'803	12'967'434
9b	Frais médicaux effectifs	634'413	484'338	3'766'510	4'885'261	615'839	5'501'099
9	Frais médicaux totaux	2'348'406	1'506'235	12'493'251	16'347'892	2'120'642	18'468'534
10	Frais de transport	17'153	16'004	170'296	203'453	32'269	235'722
11	Dépenses totales d'aide d'urgence	7'343'369	4'035'411	43'953'260	55'332'040	7'657'879	62'989'919
12a	Indemnités d'aide d'urgence versées par la Conf. (montant de base)	1'789'504	16'045'481	14'722'834	32'557'819	0	31'951'440
12b	Montant compensatoire	894'752	8'022'740	7'361'417	16'278'909	0	15'975'720
12	Total des indemnités d'aide d'urgence	2'684'257	24'068'221	22'084'251	48'836'728	0	47'927'160
14	Solde des indemnités d'aide d'urgence moins les dépenses	-4'659'112	20'032'810	-21'869'009	-6'495'312	-7'657'879	-15'062'759
15	Frais d'assistance par jour	13	14	14	14	14	14
16	Frais d'hébergement individuel par nuitée	13	13	14	14	15	14
17	Frais d'hébergement par nuitée en structure	36	33	32	33	32	33
18	% des frais d'hébergement en structure par rapport aux frais totaux d'hébergement	74	78	67	68	69	69
19	Frais médicaux par jour	18	23	14	15	14	15
20	Frais médicaux par personne	2'992	1'117	2'623	2'373	2'733	2'501
21	Dépenses d'aide d'urgence par jour	57	62	51	52	52	52
22	Dépenses d'aide d'urgence par personne	8'901	2'802	8'685	7'564	9'149	8'028
23	Dépenses d'aide d'urgence par décision entrée en force durant la période sous revue	16'465	1'009	11'983	6'821	2'135	k.A.

1) De minimes différences dues aux arrondis sont possibles

2) Y compris les correctifs des décisions de l'année précédente

3) Nombre de décisions cumulées depuis le 1.1.2008

4) Durée moyenne de perception pendant la période sous revue. Pour les durées de perception qui se prolongent au-delà de la période concernée, seule la partie comprise dans la période sous revue est prise en compte.

Annexe 2.2 Aide d'urgence périodes groupées 2008-2018 - Aperçu par entrée en force 1)

		Périodes groupées 2008 - 2018								
		Nouveaux cas EF 2008-2011	Nouveaux cas EF 2012	Nouveaux cas EF 2013	Nouveaux cas EF 2014	Nouveaux cas EF 2015	Nouveaux cas EF 2016	Nouveaux cas EF 2017	Nouveaux cas EF 2018	Nouveaux cas TOUS
1a	Décisions entrées en force selon l'année de l'EF	32'074	16'121	14'045	8'496	9'353	11'527	8'673	7'960	
1b	Correctifs <sup>2)</sup>	195	73	-41	67	313	170	151		
1c	Décisions entrées en force cumulées									109'177
2a	Bénéficiaires d'aide d'urgence effectif total	19'367	10'233	8'044	4'621	4'847	5'535	3'525	3'072	56'746
2b	Bénéficiaires d'aide d'urgence en % des décisions	60	63	57	54	50	47	40	39	52
3	Bénéficiaires d'aide d'urgence (personnes avec assistance et hébergement)	18'172	9'514	7'385	4'072	4'395	5'077	3'082	2'857	52'413
4	Bénéficiaires d'aide d'urgence (personnes avec frais médicaux)	17'267	9'423	7'483	4'439	4'565	5'254	3'370	2'843	52'446
5a	Nombre de jours d'assistance	5'105'957	1'683'249	1'368'778	1'061'048	930'216	800'469	456'617	241'364	11'647'698
5b	Nombre de nuitées	5'214'248	1'711'994	1'390'736	1'074'883	940'883	798'021	457'645	240'266	11'828'676
6	Durée moyenne de perception (5b/2a): nbre nuitées <sup>3)</sup>	269	167	173	233	194	144	130	78	208
7	Frais d'assistance	59'316'512	20'255'473	16'736'986	13'324'964	12'386'901	10'834'201	6'776'594	3'539'208	143'170'838
8a	Frais d'hébergement individuel	50'480'054	19'274'203	13'318'939	9'003'491	7'701'530	6'189'062	3'017'811	1'886'566	110'871'654
8b	Frais d'hébergement en structure	77'096'012	25'979'557	26'645'498	19'650'298	14'478'603	13'097'420	7'452'414	3'507'195	187'906'997
8	Frais d'hébergement totaux	127'576'066	45'253'760	39'964'437	28'653'788	22'180'132	19'286'481	10'470'225	5'393'761	298'778'651
9a	Frais médicaux assurance	50'083'450	18'447'136	15'259'754	11'221'991	9'583'389	8'719'197	5'082'133	2'551'450	120'948'499
9b	Frais médicaux effectifs	10'789'535	4'552'622	5'304'203	4'179'966	3'888'321	3'708'121	2'158'063	1'091'780	35'672'612
9	Frais médicaux totaux	60'872'985	22'999'757	20'563'957	15'401'958	13'471'710	12'427'318	7'240'196	3'643'230	156'621'111
10	Frais de transport	1'064'746	320'505	307'050	224'884	177'118	162'941	87'732	30'830	2'375'806
11	Dépenses totales d'aide d'urgence	248'830'309	88'829'496	77'572'429	57'605'594	48'215'861	42'710'941	24'574'747	12'607'029	600'946'406
12a	Indemnités d'aide d'urgence versées par la Confédération (montant de base)	131'341'876	65'974'356	56'902'920	34'702'985	39'173'076	46'741'212	35'201'877	31'951'440	441'989'742
12b	Montant compensatoire	65'670'938	32'987'178	28'451'460	17'351'492	19'586'538	23'370'606	17'600'939	15'975'720	220'994'871
12	Total des indemnités d'aide d'urgence	197'012'814	98'961'534	85'354'380	52'054'477	58'759'614	70'111'818	52'802'816	47'927'160	662'984'613
14	Solde des indemnités d'aide d'urgence moins les dépenses <sup>4)</sup>	-51'817'495	10'132'038	7'781'951	-5'551'117	10'543'753	27'400'876	28'228'069	#####	62'038'207
15	Frais d'assistance par jour	12	12	12	13	13	14	15	15	12
16	Frais d'hébergement individuel par nuitée	17	19	19	16	15	14	13	14	17
17	Frais d'hébergement par nuitée en structure	34	38	39	38	35	35	33	33	36
18	% des frais d'hébergement en structure par rapport aux frais totaux d'hébergement	60	57	67	69	65	68	71	65	63
19	Frais médicaux par jour	12	14	15	15	14	16	16	15	13
20	Frais médicaux par personne	3'525	2'441	2'748	3'470	2'951	2'365	2'148	1'281	2'986
21	Dépenses d'aide d'urgence par jour	48	52	56	54	51	54	54	52	51
22	Dépenses d'aide d'urgence par personne	12'848	8'681	9'644	12'466	9'948	7'717	6'972	4'104	10'590
23	Dépenses d'aide d'urgence par décision entrée en force durant la période sous revue <sup>5)</sup>	7'711	5'485	5'539	6'727	4'988	3'651	2'785	1'584	5'504

1) De minimes différences dues aux arrondis sont possibles

2) Correctifs comptabilisés au 3ème trimestre de l'année suivante

3) Durée moyenne de perception pendant la période sous revue. Pour les durées de perception qui se prolongent au-delà de la période sous revue, seule la partie comprise dans la période sous revue est prise en compte.

4) Principe net; c'est-à-dire tous les bénéfices et déficits ont été pris en compte

5) Pour les nouveaux cas TOUS, les décisions entrées en force cumulées sont prises en compte



Annexe 2.3 Aide d'urgence 2018 - Aperçu par entrée en force 1)

		2018								Nouveaux cas TOUS
		Nouveaux cas EF 2008-2011	Nouveaux cas EF 2012	Nouveaux cas EF 2013	Nouveaux cas EF 2014	Nouveaux cas EF 2015	Nouveaux cas EF 2016	Nouveaux cas EF 2017	Nouveaux cas EF 2018	
1a	Décisions entrées en force selon l'année de l'EF	32'074	16'121	14'045	8'496	9'353	11'527	8'673	7'960	
1b	Correctifs <sup>2)</sup>	195	73	-41	67	313	170	151		
1c	Décisions entrées en force cumulées									109'176
2a	Bénéficiaires d'aide d'urgence effectif total	334	212	299	456	538	889	1'534	3'072	7'315
2b	Bénéficiaires d'aide d'urgence en % des décisions	1	1	3	5	6	8	17	39	92
3	Bénéficiaires d'aide d'urgence (personnes avec assistance et hébergement)	286	184	245	389	492	770	1'276	2'857	6'484
4	Bénéficiaires d'aide d'urgence (personnes avec frais médicaux)	325	206	292	437	517	849	1'436	2'843	6'888
5a	Nombre de jours d'assistance	78'357	44'197	53'182	102'472	134'648	182'886	233'254	241'364	1'070'360
5b	Nombre de nuitées	75'831	44'648	51'291	101'057	133'654	180'309	230'993	240'266	1'058'049
6	Durée moyenne de perception (5b/2a): nbre nuitées <sup>3)</sup>	227	211	172	222	248	203	151	78	145
7	Frais d'assistance	967'543	581'275	683'732	1'355'680	1'901'922	2'447'988	3'344'015	3'539'208	14'821'362
8a	Frais d'hébergement individuel	649'644	405'248	463'840	630'648	871'518	1'186'955	1'461'860	1'886'566	7'556'277
8b	Frais d'hébergement en structure	1'055'071	628'002	903'827	1'806'541	1'817'873	2'870'261	3'814'286	3'507'195	16'403'056
8	Frais d'hébergement totaux	1'704'714	1'033'250	1'367'667	2'437'188	2'689'391	4'057'216	5'276'146	5'393'761	23'959'333
9a	Frais médicaux assurance	991'113	456'794	659'571	1'072'691	1'299'496	1'929'247	2'502'269	2'551'450	11'462'631
9b	Frais médicaux effectifs	316'470	219'080	257'154	407'738	581'216	856'405	1'155'418	1'091'780	4'885'261
9	Frais médicaux totaux	1'307'583	675'873	916'725	1'480'429	1'880'712	2'785'652	3'657'687	3'643'230	16'347'892
10	Frais de transport	13'876	9'325	7'474	20'656	24'603	46'059	50'632	30'830	203'453
11	Dépenses totales d'aide d'urgence	3'993'717	2'299'722	2'975'598	5'293'952	6'496'628	9'336'914	12'328'479	12'607'029	55'332'040
12a	Indemnités d'aide d'urgence versées par la Confédération (montant de base)	#####	65'974'356	34'702'985	34'702'985	39'173'076	46'741'212	35'197'888	31'951'440	32'557'819
12b	Montant compensatoire	65'670'938	32'987'178	17'351'492	17'351'492	19'586'538	23'370'606	17'598'944	15'975'720	16'278'909
12	Total des indemnités d'aide d'urgence	#####	98'961'534	52'054'477	52'054'477	58'759'614	70'111'818	52'796'832	47'927'160	48'836'728
13	Dépenses 2008 - 2016 pro memoria	#####	86'529'773	74'596'831	52'311'642	41'719'233	33'374'027	12'246'268		545'614'367
14	Solde des indemnités d'aide d'urgence moins les dépenses <sup>4)</sup>	#####	96'661'812	49'078'879	46'760'525	52'262'986	60'774'903	40'468'353	35'320'132	-6'495'312
15	Frais d'assistance par jour	12	13	13	13	14	13	14	15	14
16	Frais d'hébergement individuel par nuitée	14	15	18	13	12	13	13	14	14
17	Frais d'hébergement par nuitée en structure	35	35	35	34	29	33	32	33	33
18	% des frais d'hébergement en structure par rapport aux frais totaux d'hébergement	62	61	66	74	68	71	72	65	68
19	Frais médicaux par jour	17	15	17	14	14	15	16	15	15
20	Frais médicaux par personne	4'023	3'281	3'139	3'388	3'638	3'281	2'547	1'281	2'373
21	Dépenses d'aide d'urgence par jour	53	52	58	52	49	52	53	52	52
22	Dépenses d'aide d'urgence par personne	11'957	10'848	9'952	11'610	12'076	10'503	8'037	4'104	7'564
23	Dépenses d'aide d'urgence par décision entrée en force durant la période sous revue <sup>5)</sup>	124	142	347	618	672	798	1'397	1'584	6'951

1) De minimes différences dues aux arrondis sont possibles

2) Correctifs comptabilisés au 3ème trimestre de l'année suivante

3) Durée moyenne de perception pendant la période sous revue. Pour les durées de perception qui se prolongent au-delà de la période sous revue, seule la partie comprise dans la période sous revue est prise en compte.

4) Principe net; c'est-à-dire tous les bénéfices et déficits ont été pris en compte

5) Pour les nouveaux cas TOUS, sont prises en compte les décisions entrées en force en 2017

**Annexe 3.1 Dépenses d'aide d'urgence 2018 - Nouveaux cas tous**

Canton	Bénéficiaires d'aide d'urgence Total	Dépenses d'aide d'urgence Total	Nombre de nuitées	Dépenses moyennes par nuitée	Décisions 2018 (y c. correctifs)	Indemnités d'aide d'urgence (6021 FR/décision) y c. montant compensatoire	Indemnités fédérales moins dépenses	% des bénéficiaires d'aide d'urgence sur les décisions EF cumulées	Durée de perception	Type de coûts par rapport aux dépenses d'aide d'urgence totales (en %)		
										assistance	hébergement	frais médicaux
AG	619	3'555'329	84'416	42	545	3'441'060	-114'269	8	136	18	60	22
AI	12	130'469	2'928	45	15	92'768	-37'701	6	244	19	23	58
AR	33	249'855	6'633	38	64	387'103	137'248	5	201	22	39	39
BE	1'045	9'183'252	174'437	53	1'020	6'291'715	-2'891'538	7	167	54	18	29
BL	266	2'585'287	57'585	45	290	1'766'207	-819'081	6	216	37	30	33
BS	203	1'287'248	27'497	47	393	1'951'568	664'320	6	135	37	29	34
FR	168	1'267'366	21'894	58	477	2'451'834	1'184'468	4	130	23	54	23
GE	559	4'501'294	84'665	53	367	2'384'485	-2'116'809	9	151	18	41	39
GL	28	151'152	5'183	29	42	266'287	115'134	5	185	27	22	51
GR	111	584'982	14'970	39	194	1'218'198	633'216	4	135	11	71	15
JU	84	937'590	12'859	73	51	367'504	-570'086	8	153	17	57	24
LU	186	670'527	23'377	29	396	2'387'263	1'716'736	4	126	38	43	15
NE	218	1'403'417	29'731	47	109	828'146	-575'271	9	136	20	43	37
NW	2	7'503			32	209'843	202'340	0				100
OW	11	78'421	2'064	38	17	149'658	71'236	3	188	26	44	29
SG	248	2'892'525	41'437	70	437	2'730'831	-161'695	4	167	7	75	17
SH	130	1'108'102	20'454	54	82	508'217	-599'886	12	157	25	47	27
SO	319	2'121'371	36'603	58	325	1'874'239	-247'133	9	115	27	54	18
SZ	119	766'506	12'863	60	151	899'110	132'604	6	108	16	69	15
TG	196	932'278	27'641	34	544	2'639'252	1'706'973	5	141	24	48	28
TI	104	1'313'222	20'041	66	174	1'333'291	20'069	3	193	16	66	18
UR	10	35'266	1'285	27	33	213'857	178'591	3	129	44	8	49
VD	1'108	9'085'656	151'378	60	543	3'546'835	-5'538'821	12	137	23	40	37
VS	407	2'238'516	57'043	39	254	1'654'461	-584'055	9	140	32	29	39
ZG	59	586'107	12'411	47	79	544'837	-41'270	4	210	19	45	35
ZH	1'070	7'658'797	128'654	60	1'478	8'698'165	1'039'368	6	120	17	55	29
CH	7'315	55'332'040	1'058'049	52	8'112	48'836'728	-6'495'312	7	145	27	43	30

**Annexe 3.2 Dépenses d'aide d'urgence 2018 - Nouveaux cas NEGE**

Canton	Bénéficiaires d'aide d'urgence Total	Dépenses d'aide d'urgence Total	Nombre de nuitées	Dépenses moyennes par nuitée	Décisions 2018 (y c. correctifs)	Indemnités d'aide d'urgence (6021 FR/décision) y c. montant compensatoire	Indemnités fédérales moins dépenses	% des bénéficiaires d'aide d'urgence sur les décisions EF cumulées	Durée de perception	Type de coûts par rapport aux dépenses d'aide d'urgence totales (en %)		
										assistance	hébergement	frais médicaux
AG	474	3'249'369	78'393	41	272	1'658'613	-1'590'756	22	165	18	60	21
AI	9	97'014	2'187	44	9	50'849	-46'165	16	243	19	24	57
AR	29	233'164	6'103	38	23	151'213	-81'950	16	210	23	38	39
BE	836	8'152'716	154'918	53	516	3'065'041	-5'087'675	21	185	53	18	28
BL	193	2'071'095	46'486	45	108	705'885	-1'365'210	14	241	37	30	33
BS	115	814'442	17'575	46	95	550'668	-263'774	13	153	38	30	33
FR	112	1'047'241	17'649	59	171	929'346	-117'895	10	158	22	56	22
GE	371	3'216'545	62'996	51	209	1'251'066	-1'965'479	19	170	19	42	38
GL	24	138'982	4'985	28	31	168'628	29'645	14	208	29	23	48
GR	73	481'247	12'378	39	88	552'016	70'769	11	170	13	72	13
JU	54	780'198	10'832	72	25	173'964	-606'233	18	201	18	59	22
LU	136	591'664	21'250	28	184	1'099'336	507'672	11	156	39	44	12
NE	141	1'060'850	23'836	45	53	389'441	-671'408	20	169	21	40	37
NW	1	3'505			17	105'045	101'541	1				100
OW	10	77'263	2'064	37	16	101'056	23'793	10	206	27	45	28
SG	208	2'523'668	34'526	73	218	1'316'787	-1'206'880	14	166	7	78	15
SH	88	904'867	17'506	52	41	245'575	-659'292	29	199	26	44	28
SO	210	1'733'873	30'516	57	149	855'761	-878'112	21	145	27	56	17
SZ	87	616'477	10'942	56	77	441'609	-174'868	18	126	17	69	14
TG	94	686'773	20'904	33	95	587'500	-99'273	11	222	24	49	26
TI	56	778'841	11'243	69	69	564'062	-214'779	7	201	15	66	19
UR	8	33'787	1'256	27	16	101'031	67'245	8	157	45	8	47
VD	671	6'266'597	110'498	57	269	1'698'151	-4'568'446	24	165	24	39	36
VS	255	1'690'400	46'236	37	144	865'187	-825'214	20	181	32	32	36
ZG	44	454'284	10'308	44	33	235'522	-218'762	12	234	20	45	32
ZH	762	6'248'403	107'905	58	740	4'220'902	-2'027'501	15	142	17	55	28
CH	5'061	43'953'260	863'492	51	3'668	22'084'251	-21'869'009	17	171	28	44	28

**Annexe 3.3 Dépenses d'aide d'urgence 2018 - Nouveaux cas NEM-Dublin**

Canton	Bénéficiaires d'aide d'urgence Total	Dépenses d'aide d'urgence Total	Nombre de nuitées	Dépenses moyennes par nuitée	Décisions 2018 (y c. correctifs)	Indemnités d'aide d'urgence (6021 FR/décision) y c. montant compensatoire	Indemnités fédérales moins dépenses	% des bénéficiaires d'aide d'urgence sur les décisions EF cumulées	Durée de perception	Type de coûts par rapport aux dépenses d'aide d'urgence totales (en %)		
										assistance	hébergement	frais médicaux
AG	106	79'450	1'632	49	243	1'593'131	1'513'681	3	15	15	52	32
AI	2	17'239	376	46	6	40'130	22'890	2	188	17	22	61
AR	1	471	26	18	37	212'675	212'204	0	26		16	84
BE	139	373'182	7'388	51	468	2'961'377	2'588'195	2	53	56	16	28
BL	50	167'875	3'761	45	166	962'992	795'117	2	75	37	30	33
BS	54	194'872	3'622	54	282	1'316'097	1'121'225	3	67	29	25	46
FR	47	151'630	3'100	49	281	1'392'611	1'240'980	2	66	30	41	29
GE	129	673'084	10'254	66	138	1'003'032	329'948	4	79	15	39	45
GL					10	88'277	88'277	0				
GR	26	35'343	789	45	102	625'968	590'625	2	30	1	64	32
JU	24	120'575	1'609	75	23	172'550	51'975	4	67	15	48	33
LU	29	16'188	250	65	195	1'175'846	1'159'658	1	9	17	18	63
NE	56	170'548	2'267	75	45	373'077	202'528	5	40	12	59	29
NW					13	92'296	92'296	0				
OW						40'114	40'114	0				
SG	11	67'389	1'056	64	203	1'296'133	1'228'744	0	96	6	74	19
SH	26	53'456	627	85	38	240'758	187'302	5	24	14	60	26
SO	73	177'206	2'732	65	154	898'853	721'647	4	37	26	48	25
SZ	18	16'030	103	156	67	413'298	397'268	2	6	10	63	26
TG	83	137'577	3'615	38	423	1'922'335	1'784'758	3	44	21	42	36
TI	25	139'375	2'181	64	92	682'151	542'776	1	87	21	64	16
UR	1	1'397	29	48	14	96'310	94'913	0	29	25	4	71
VD	243	853'802	10'759	79	215	1'536'673	682'871	5	44	18	40	42
VS	91	249'665	4'493	56	90	674'123	424'458	4	49	33	19	48
ZG	6	4'709	27	174	42	280'732	276'023	1	5	5	7	88
ZH	200	334'349	4'614	72	651	3'976'686	3'642'337	2	23	14	47	39
CH	<b>1'440</b>	<b>4'035'411</b>	<b>65'310</b>	<b>62</b>	<b>3'998</b>	<b>24'068'221</b>	<b>20'032'810</b>	<b>3</b>	<b>45</b>	<b>23</b>	<b>39</b>	<b>37</b>

**Annexe 3.4 Dépenses d'aide d'urgence 2018 - Nouveaux cas NEM (n. c. Dublin)**

Canton	Bénéficiaires d'aide d'urgence Total	Dépenses d'aide d'urgence Total	Nombre de nuitées	Dépenses moyennes par nuitée	Décisions 2018 (y c. correctifs)	Indemnités d'aide d'urgence (6021 FR/décision) y c. montant compensatoire	Indemnités fédérales moins dépenses	% des bénéficiaires d'aide d'urgence sur les décisions EF cumulées	Durée de perception	Type de coûts par rapport aux dépenses d'aide d'urgence totales (en %)			
										assistance	hébergement	frais médicaux	
AG	40	226'510	4'391	52	30	189'317	-37'194		2	110	15	63	22
AI	1	16'216	365	44		1'790	-14'427		3	365	18	23	59
AR	3	16'220	504	32	4	23'214	6'994		2	168	20	46	33
BE	70	657'355	12'131	54	36	265'297	-392'058		3	173	55	15	30
BL	23	346'317	7'338	47	16	97'330	-248'987		3	319	35	29	36
BS	34	277'934	6'300	44	16	84'804	-193'131		6	185	38	31	31
FR	9	68'495	1'145	60	25	129'877	61'382		1	127	22	56	22
GE	61	611'665	11'415	54	20	130'387	-481'278		4	187	18	42	39
GL	4	12'170	198	61	1	9'383	-2'787		4	50	13	8	79
GR	12	68'392	1'803	38	4	40'215	-28'178		2	150	5	73	22
JU	6	36'818	418	88	3	20'990	-15'828		2	70	16	47	36
LU	23	62'676	1'877	33	17	112'081	49'406		3	82	33	37	27
NE	23	172'019	3'628	47	11	65'628	-106'391		4	158	18	43	39
NW	1	3'998			2	12'502	8'504		1				100
OW	1	1'159			1	8'488	7'329		1				100
SG	29	301'468	5'855	51	16	117'910	-183'558		2	202	12	56	31
SH	16	149'780	2'321	65	3	21'884	-127'896		7	145	19	59	20
SO	37	210'292	3'355	63	22	119'625	-90'667		5	91	27	50	22
SZ	14	134'000	1'818	74	7	44'204	-89'796		4	130	12	71	18
TG	20	107'929	3'122	35	26	129'417	21'489		2	156	23	47	29
TI	23	395'006	6'617	60	13	87'078	-307'929		2	288	17	69	15
UR	1	82			3	16'516	16'434		1				100
VD	196	1'965'257	30'121	65	59	312'011	-1'653'246		9	154	22	41	37
VS	61	298'451	6'314	47	20	115'151	-183'300		6	104	30	23	48
ZG	9	127'114	2'076	61	4	28'583	-98'532		3	231	13	45	41
ZH	108	1'076'046	16'135	67	87	500'578	-575'468		3	149	15	58	27
CH	825	7'343'369	129'247	57	446	2'684'257	-4'659'112		4	157	24	44	32

**Annexe 4.1 Dépenses d'aide d'urgence 2018 - Nouveaux cas avec décisions entrées en force de 2008 à 2011**

Canton	Bénéficiaires d'aide d'urgence Total	Dépenses d'aide d'urgence Total	Nombre de nuitées	Dépenses moyennes par nuitée	Décisions 2008-2011 (y c. correctifs)	% des bénéficiaires d'aide d'urgence par rapport aux décisions EF cumulées	Durée de perception	Type de coûts par rapport aux dépenses d'aide d'urgence totales (en %)		
								assistance	hébergement	frais médicaux
AG	19	198'809	4'441	45	2'502	1	234	17	63	20
AI					49	0				
AR					190	0				
BE	28	348'378	6'531	53	4'239	1	233	52	15	33
BL	14	209'355	4'367	48	1'114	1	312	34	28	37
BS	6	86'286	1'733	50	836	1	289	40	26	34
FR	9	118'180	2'625	45	1'098	1	292	33	44	23
GE	29	386'174	7'234	53	2'104	1	249	19	42	37
GL	2	9'886	75	132	139	1	38	6	3	91
GR	2	8'423	274	31	875	0	137		88	12
JU	4	34'007	405	84	336	1	101	16	51	32
LU	8	32'731	1'004	33	1'351	1	126	33	36	30
NE	3	9'534			806	0		19		81
NW					116	0				
OW					101	0				
SG	27	315'043	7'077	45	1'820	1	262	14	59	27
SH	12	165'303	3'344	49	337	4	279	23	50	24
SO	9	121'510	2'180	56	1'066	1	242	25	45	30
SZ	3	18'055	307	59	528	1	102	15	69	16
TG	3	25'393	851	30	1'013	0	284	27	54	19
TI	4	63'037	771	82	1'489	0	193	20	62	18
UR					117	0				
VD	84	1'024'335	18'643	55	2'933	3	222	23	37	39
VS	19	128'696	3'219	40	1'350	1	169	27	30	43
ZG	5	72'654	1'255	58	449	1	251	14	44	41
ZH	44	617'929	9'495	65	5'311	1	216	15	57	27
CH	334	3'993'717	75'831	53	32'269	1	227	24	43	33

**Annexe 4.2 Dépenses d'aide d'urgence 2018 - Nouveaux cas avec décisions entrées en force de 2008 à 2011**

Canton	EF 2008			EF 2009			EF 2010			EF 2011		
	Bénéficiaires d'aide d'urgence	Taux de perception	Dépenses d'aide d'urgence	Bénéficiaires d'aide d'urgence	Taux de perception	Dépenses d'aide d'urgence	Bénéficiaires d'aide d'urgence	Taux de perception	Dépenses d'aide d'urgence	Bénéficiaires d'aide d'urgence	Taux de perception	Dépenses d'aide d'urgence
AG	3	1	64'731	3	1	22'382	6	1	48'960	7	1	62'736
AI												
AR												
BE	1	0	19'914	8	1	88'329	7	0	100'456	12	1	139'679
BL	3	2	53'672	5	2	66'735	2	1	35'000	4	1	53'948
BS	1	1	6'127	2	1	26'858	3	1	53'302			
FR	4	3	35'989	1	0	17'920				4	1	64'271
GE	3	1	52'254	11	2	161'770	9	1	117'618	6	1	54'532
GL	1	5	9'788	1	4	99						
GR				1	0	57				1	0	8'366
JU				2	3	6'426	1	1	26'331	1	1	1'249
LU	2	1	9'456	4	1	13'367	1	0	88	1	0	9'819
NE	2	2	9'492							1	0	42
NW												
OW												
SG	2	1	27'202	4	1	55'542	12	2	137'509	9	2	94'789
SH	1	3	23'141	4	6	42'705	4	3	61'173	3	3	38'283
SO	1	1	22'607	1	0	19'308	5	1	56'670	2	1	22'925
SZ										3	2	18'055
TG							3	1	25'393			
TI				1	0	30'628	2	0	31'478	1	0	931
UR												
VD	3	1	23'636	11	2	115'506	37	4	478'833	33	4	406'360
VS	1	1	74	6	2	37'890	7	1	52'706	5	1	38'026
ZG				1	1	21'406				4	2	51'248
ZH	2	0	45'042	11	1	173'094	18	1	252'487	13	1	147'305
CH	30	1	403'127	77	1	900'021	117	1	1'478'005	110	1	1'212'564

**Annexe 4.3 Dépenses d'aide d'urgence 2018 - Nouveaux cas avec décisions entrées en force en 2012**

Canton	Bénéficiaires d'aide d'urgence Total	Dépenses d'aide d'urgence Total	Nombre de nuitées	Dépenses moyennes par nuitée	Décisions 2012 (y c. correctifs)	% des bénéficiaires d'aide d'urgence par rapport aux décisions EF cumulées	Durée de perception	Type de coûts par rapport aux dépenses d'aide d'urgence totales (en %)		
								assistance	hébergement	frais médicaux
AG	21	227'143	5'495	41	1'203	2	262	18	59	22
AI	1	16'216	365	44	34	3	365	18	23	59
AR					100	0				
BE	26	411'385	7'605	54	1'947	1	293	47	26	27
BL	9	136'885	3'010	45	734	1	334	36	30	34
BS	2	17'637	426	41	351	1	213	29	17	54
FR	1	11'339	365	31	503	0	365	53	29	18
GE	11	56'090	1'789	31	876	1	163	24	35	39
GL	1	1'925	116	17	96	1	116	48	32	20
GR	2	11'182	228	49	416	0	114		55	45
JU	2	36'671	465	79	156	1	233	16	54	29
LU	6	36'794	1'190	31	731	1	198	35	40	20
NE	4	23'174	353	66	332	1	88	11	61	28
NW					74	0				
OW	1	14'698	365	40	82	1	365	25	42	33
SG	6	55'758	1'444	39	976	1	241	18	26	55
SH	8	103'747	1'825	57	167	5	228	19	59	18
SO	4	24'465	365	67	537	1	91	25	44	31
SZ	5	84'212	1'199	70	276	2	240	11	76	12
TG	5	35'342	1'203	29	518	1	241	27	55	18
TI	16	217'193	4'730	46	708	2	296	21	59	19
UR					82	0				
VD	46	490'837	7'758	63	1'408	3	169	20	42	37
VS	3	8'174			586	1				100
ZG	1	18'165	365	50	224	0	365	16	48	34
ZH	31	260'691	3'987	65	3'077	1	129	15	55	29
CH	212	2'299'722	44'648	52	16'194	1	211	25	45	29



**Annexe 4.4 Dépenses d'aide d'urgence 2018 - Nouveaux cas avec décisions entrées en force en 2013**

Canton	Bénéficiaires d'aide d'urgence Total	Dépenses d'aide d'urgence Total	Nombre de nuitées	Dépenses moyennes par nuitée	Décisions 2013 (y c. correctifs)	% des bénéficiaires d'aide d'urgence par rapport aux décisions EF cumulées	Durée de perception	Type de coûts par rapport aux dépenses d'aide d'urgence totales (en %)		
								assistance	hébergement	frais médicaux
AG	10	117'099	2'836	41	566	2	284	18	56	25
AI					15	0				
AR	1	13'683	365	37	59	2	365	21	42	36
BE	36	344'384	6'889	50	1'165	3	191	54	16	30
BL	7	98'316	2'094	47	395	2	299	35	29	36
BS	9	64'448	1'191	54	247	4	132	33	30	37
FR	3	53'258	914	58	294	1	305	21	62	17
GE	14	186'177	3'238	57	507	3	231	19	44	36
GL	1	10'460	365	29	41	2	365	28	22	50
GR	3	14'036	296	47	212	1	99	5	61	33
JU	3	29'142	378	77	94	3	126	17	54	28
LU	8	30'726	1'187	26	418	2	148	39	47	11
NE	8	53'485	807	66	206	4	101	5	40	54
NW	1	3'998			25	4				100
OW					30	0				
SG	18	202'063	2'586	78	456	4	144	6	73	19
SH	9	95'303	1'531	62	96	9	170	20	60	21
SO	11	189'832	1'065	178	299	4	97	6	77	17
SZ	6	52'249	739	71	146	4	123	11	63	26
TG	13	107'859	3'174	34	303	4	244	24	47	29
TI	8	132'385	2'193	60	266	3	274	16	69	15
UR					19	0				
VD	76	700'132	10'708	65	752	10	141	23	38	39
VS	12	123'638	3'057	40	415	3	255	29	27	44
ZG	3	27'295	445	61	98	3	148	13	65	22
ZH	39	325'630	5'233	62	1'439	3	134	16	53	31
CH	299	2'975'598	51'291	58	8'563	3	172	23	46	31

**Annexe 4.5 Dépenses d'aide d'urgence 2018 - Nouveaux cas avec décisions entrées en force en 2014**

Canton	Bénéficiaires d'aide d'urgence Total	Dépenses d'aide d'urgence Total	Nombre de nuitées	Dépenses moyennes par nuitée	Décisions 2014 (y c. correctifs)	% des bénéficiaires d'aide d'urgence par rapport aux décisions EF cumulées	Durée de perception	Type de coûts par rapport aux dépenses d'aide d'urgence totales (en %)		
								assistance	hébergement	frais médicaux
AG	40	481'108	10'970	44	566	7	274	17	62	21
AI	2	29'951	704	43	15	13	352	19	24	58
AR	3	32'141	769	42	59	5	256	24	38	38
BE	54	798'489	15'406	52	1'165	5	285	54	15	31
BL	14	202'607	4'334	47	395	4	310	35	29	36
BS	12	116'453	2'255	52	247	5	188	40	27	33
FR	7	171'926	2'247	77	294	2	321	13	71	16
GE	29	334'381	6'315	53	507	6	218	21	40	38
GL	3	22'060	823	27	41	7	274	30	23	47
GR	9	81'650	2'198	37	212	4	244	9	76	15
JU	6	130'692	1'885	69	94	6	314	18	62	19
LU	18	73'576	2'437	30	418	4	135	40	41	16
NE	13	102'778	2'949	35	206	6	227	25	30	43
NW	1	3'505			25	4				100
OW					30	0				
SG	32	477'897	6'005	80	456	7	188	6	80	14
SH	11	147'468	2'594	57	96	11	236	25	43	30
SO	23	202'906	3'024	67	299	8	131	25	48	27
SZ	6	54'309	915	59	146	4	153	16	61	23
TG	8	74'878	2'319	32	303	3	290	25	50	25
TI	1	68			266	0				100
UR					19	0				
VD	86	955'575	18'427	52	752	11	214	25	43	31
VS	17	71'494	1'934	37	415	4	114	29	28	43
ZG	5	68'684	1'072	64	98	5	214	12	44	42
ZH	56	659'357	11'475	57	1'439	4	205	17	56	27
<b>CH</b>	<b>456</b>	<b>5'293'952</b>	<b>101'057</b>	<b>52</b>	<b>8'563</b>	<b>5</b>	<b>222</b>	<b>26</b>	<b>46</b>	<b>28</b>

**Annexe 4.6 Dépenses d'aide d'urgence 2018 - Nouveaux cas avec décisions entrées en force en 2015**

Canton	Bénéficiaires d'aide d'urgence Total	Dépenses d'aide d'urgence Total	Nombre de nuitées	Dépenses moyennes par nuitée	Décisions 2015 (y c. correctifs)	% des bénéficiaires d'aide d'urgence par rapport aux décisions EF cumulées	Durée de perception	Type de coûts par rapport aux dépenses d'aide d'urgence totales (en %)		
								assistance	hébergement	frais médicaux
AG	49	526'603	14'733	36	673	7	301	21	53	25
AI	2	28'540	707	40	19	11	354	20	25	55
AR	5	61'511	1'639	38	77	6	328	20	41	38
BE	91	1'356'625	26'518	51	1'303	7	291	54	16	30
BL	33	394'587	8'908	44	488	7	270	37	30	32
BS	16	168'704	3'370	50	380	4	211	36	29	35
FR	9	131'198	2'475	53	328	3	275	26	51	23
GE	33	389'692	6'519	60	660	5	198	19	43	36
GL	2	20'088	730	28	40	5	365	29	23	48
GR	12	120'692	3'204	38	263	5	267	15	75	10
JU	6	109'170	1'491	73	117	5	249	18	58	22
LU	28	153'790	5'355	29	490	6	191	40	42	15
NE	21	208'537	4'207	50	226	9	200	20	39	41
NW					42	0				
OW	2	27'741	730	38	31	6	365	26	45	29
SG	20	307'929	4'390	70	432	5	220	7	73	20
SH	6	44'457	841	53	70	9	140	32	33	33
SO	17	251'847	4'288	59	324	5	252	27	50	23
SZ	8	109'207	2'331	47	168	5	291	11	82	7
TG	8	63'888	2'057	31	388	2	257	26	52	22
TI	10	185'520	2'523	74	256	4	252	14	68	19
UR	1	82			17	6				100
VD	60	694'726	12'484	56	835	7	208	23	40	36
VS	33	326'705	9'269	35	378	9	281	31	36	32
ZG	9	114'071	2'634	43	111	8	293	18	45	34
ZH	57	700'718	12'251	57	1'550	4	215	17	55	28
<b>CH</b>	<b>538</b>	<b>6'496'628</b>	<b>133'654</b>	<b>49</b>	<b>9'666</b>	<b>6</b>	<b>248</b>	<b>29</b>	<b>41</b>	<b>29</b>

**Annexe 4.7 Dépenses d'aide d'urgence 2018 - Nouveaux cas avec décisions entrées en force en 2016**

Canton	Bénéficiaires d'aide d'urgence Total	Dépenses d'aide d'urgence Total	Nombre de nuitées	Dépenses moyennes par nuitée	Décisions 2016 (y c. correctifs)	% des bénéficiaires d'aide d'urgence par rapport aux décisions EF cumulées	Durée de perception	Type de coûts par rapport aux dépenses d'aide d'urgence totales (en %)		
								assistance	hébergement	frais médicaux
AG	39	501'912	10'887	46	776	5	279	16	64	20
AI	2	15'635	361	43	18	11	181	18	23	58
AR	4	43'877	1'069	41	56	7	267	20	41	39
BE	114	1'441'203	26'942	53	1'624	7	236	52	19	29
BL	41	501'492	11'731	43	658	6	286	39	32	30
BS	23	172'435	3'257	53	443	5	142	30	27	43
FR	14	135'174	2'239	60	347	4	160	22	54	24
GE	79	936'890	18'464	51	762	10	234	19	43	36
GL	2	20'300	730	28	47	4	365	29	23	48
GR	14	135'899	3'146	43	313	4	225	11	65	15
JU	12	206'207	2'942	70	129	9	245	18	61	20
LU	22	115'657	4'415	26	545	4	201	40	46	11
NE	43	321'281	7'752	41	272	16	180	21	38	40
NW					46	0				
OW	1	14'106	365	39	17	6	365	26	44	30
SG	31	477'026	6'352	75	594	5	205	6	78	15
SH	9	121'484	2'052	59	105	9	228	22	51	26
SO	32	278'774	5'472	51	385	8	171	29	52	19
SZ	12	81'600	1'581	52	201	6	132	24	55	21
TG	32	268'130	8'027	33	389	8	251	24	48	27
TI	20	389'220	5'064	77	300	7	253	13	70	17
UR	1	1'855	69	27	55	2	69	45	7	48
VD	177	1'698'571	29'209	58	1'053	17	165	24	36	40
VS	43	322'164	8'563	38	473	9	199	32	29	39
ZG	10	147'982	3'325	45	109	9	333	22	43	32
ZH	112	988'042	16'295	61	1'980	6	145	16	57	27
<b>CH</b>	<b>889</b>	<b>9'336'914</b>	<b>180'309</b>	<b>52</b>	<b>11'697</b>	<b>8</b>	<b>203</b>	<b>26</b>	<b>43</b>	<b>30</b>

**Annexe 4.8 Dépenses d'aide d'urgence 2018 - Nouveaux cas avec décisions entrées en force en 2017**

Canton	Bénéficiaires d'aide d'urgence Total	Dépenses d'aide d'urgence Total	Nombre de nuitées	Dépenses moyennes par nuitée	Décisions 2017 (y c. correctifs)	% des bénéficiaires d'aide d'urgence par rapport aux décisions EF cumulées	Durée de perception	Type de coûts par rapport aux dépenses d'aide d'urgence totales (en %)		
								assistance	hébergement	frais médicaux
AG	118	784'343	19'240	41	644	18	163	18	63	18
AI	3	36'963	756	49	17	18	252	19	24	57
AR	8	59'430	1'387	43	44	18	173	23	33	44
BE	193	2'237'547	42'474	53	1'142	17	220	54	19	26
BL	50	567'086	12'906	44	355	14	258	38	31	32
BS	51	388'766	8'995	43	649	8	176	37	31	32
FR	50	367'636	6'023	61	285	18	120	21	56	23
GE	108	913'624	16'652	55	448	24	154	17	41	40
GL	6	42'998	1'687	25	49	12	281	31	25	44
GR	16	96'761	2'633	37	214	7	165	11	76	12
JU	21	189'801	2'653	72	87	24	126	18	54	26
LU	37	160'349	5'374	30	374	10	145	36	44	14
NE	51	303'681	5'093	60	172	30	100	17	47	35
NW					35	0				
OW	1	12'268	334	37	13	8	334	27	46	27
SG	56	589'576	8'720	68	433	13	156	7	76	16
SH	25	207'803	3'920	53	80	31	157	27	37	33
SO	56	410'721	6'890	60	319	18	123	28	54	17
SZ	14	154'717	3'197	48	116	12	228	21	68	11
TG	35	146'351	4'273	34	410	9	122	23	47	29
TI	17	172'891	2'429	71	176	10	143	16	67	18
UR	2	12'028	451	27	22	9	226	45	8	47
VD	266	1'812'416	25'158	72	643	41	95	20	38	42
VS	104	517'556	13'534	38	362	29	130	33	27	41
ZG	8	73'760	1'671	44	81	10	209	18	44	36
ZH	238	2'069'406	34'543	60	1'653	14	145	17	56	28
<b>CH</b>	<b>1'534</b>	<b>12'328'479</b>	<b>230'993</b>	<b>53</b>	<b>8'823</b>	<b>17</b>	<b>151</b>	<b>27</b>	<b>43</b>	<b>30</b>

**Annexe 4.9 Dépenses d'aide d'urgence 2018 - Nouveaux cas avec décisions entrées en force en 2018**

Canton	Bénéficiaires d'aide d'urgence Total	Dépenses d'aide d'urgence Total	Nombre de nuitées	Dépenses moyennes par nuitée	Décisions 2018 (y c. correctifs)	Indemnités d'aide d'urgence	Indemnités fédérales moins dépenses	% des bénéficiaires d'aide d'urgence par rapport aux décisions EF cumulées	Durée de perception	Dépenses moyennes par décision	Type de coûts par rapport aux dépenses d'aide d'urgence totales (en %)		
											assistance	hébergement	frais médicaux
AG	325	718'311	15'814	45	543	3'409'732	2'691'421	60	49	1'323	17	60	24
AI	2	3'163	35	90	15	92'161	88'998	13	18	211	9	11	80
AR	12	39'214	1'404	28	63	380'688	341'474	19	117	622	27	39	34
BE	504	2'245'243	42'072	53	1'011	6'214'876	3'969'633	50	83	2'221	55	17	28
BL	98	474'959	10'235	46	283	1'727'064	1'252'104	35	104	1'678	36	29	35
BS	84	272'519	6'270	43	379	1'888'748	1'616'229	22	75	719	40	30	30
FR	75	278'655	5'006	56	475	2'433'849	2'155'194	16	67	587	25	48	27
GE	259	1'298'264	24'454	53	356	2'323'624	1'025'360	73	94	3'647	17	40	42
GL	11	23'436	657	36	43	268'456	245'020	26	60	545	22	19	58
GR	53	116'339	2'991	39	192	1'202'032	1'085'693	28	56	606	11	70	18
JU	30	201'899	2'640	76	51	364'471	162'572	59	88	3'959	17	56	26
LU	63	66'903	2'415	28	398	2'380'382	2'313'479	16	38	168	41	43	14
NE	77	380'948	8'570	44	106	808'901	427'954	73	111	3'594	22	50	28
NW					32	208'327	208'327	0					
OW	6	9'608	270	36	18	152'131	142'523	33	45	534	28	44	28
SG	58	467'233	4'863	96	436	2'708'647	2'241'414	13	84	1'072	5	85	9
SH	50	222'537	4'347	51	82	504'881	282'344	61	87	2'714	28	44	26
SO	168	641'317	13'319	48	322	1'851'658	1'210'341	52	79	1'992	33	55	11
SZ	65	212'158	2'594	82	150	889'663	677'505	43	40	1'414	15	71	14
TG	93	210'438	5'737	37	537	2'602'838	2'392'400	17	62	392	22	44	33
TI	28	152'909	2'331	66	173	1'317'475	1'164'566	16	83	884	19	64	17
UR	6	21'301	765	28	33	212'341	191'040	18	128	645	43	8	49
VD	315	1'709'064	28'991	59	535	3'489'451	1'780'386	59	92	3'195	24	45	30
VS	177	740'089	17'467	42	255	1'646'623	906'534	69	99	2'902	34	29	37
ZG	18	63'496	1'644	39	72	512'668	449'172	25	91	882	26	41	33
ZH	495	2'037'025	35'375	58	1'400	8'335'472	6'298'447	35	71	1'455	17	52	31
CH	<b>3'072</b>	<b>12'607'029</b>	<b>240'266</b>	<b>52</b>	<b>7'960</b>	<b>47'927'160</b>	<b>35'320'132</b>	<b>39</b>	<b>78</b>	<b>1'584</b>	<b>28</b>	<b>43</b>	<b>29</b>

**Annexe 5.1 Dépenses d'aide d'urgence périodes groupées 2008-2018 - Nouveaux cas tous**

Canton	Bénéficiaires d'aide d'urgence Total	Dépenses d'aide d'urgence Total	Nombre de nuitées	Dépenses moyennes par nuitée	Décisions 2008 - 2018	Indemnités d'aide d'urgence 2008 - 2018	Indemnités fédérales moins dépenses	% des bénéficiaires d'aide d'urgence par rapport aux décisions EF cumulées	Durée de perception	Dépenses moyennes par décision	Type de coûts par rapport aux dépenses d'aide d'urgence totales (en %)		
											assistance	hébergement	frais médicaux
AG	4'077	30'045'445	671'346	45	7'985	46'373'693	16'328'248	51	165	3'763	17	53	30
AI	65	730'836	18'327	40	193	1'145'940	415'104	34	282	3'787	20	25	55
AR	126	1'357'462	32'790	41	711	4'338'181	2'980'719	18	260	1'909	20	48	32
BE	8'630	83'988'654	1'596'139	53	14'427	86'055'238	2'066'584	60	185	5'822	35	36	28
BL	2'102	22'542'453	542'019	42	4'611	26'990'096	4'447'643	46	258	4'889	39	32	29
BS	944	9'646'603	219'481	44	3'615	18'782'844	9'136'241	26	233	2'668	36	35	30
FR	1'743	14'613'341	299'426	49	3'799	21'486'738	6'873'397	46	172	3'847	28	47	24
GE	4'216	59'423'517	1'230'523	48	6'513	42'427'739	-16'995'778	65	292	9'124	15	54	29
GL	178	878'217	38'514	23	516	3'182'291	2'304'074	34	216	1'702	33	17	50
GR	1'138	5'038'116	93'908	54	2'856	16'486'342	11'448'225	40	83	1'764	11	77	12
JU	773	8'676'596	129'313	67	1'117	6'541'577	-2'135'019	69	167	7'768	25	45	28
LU	2'149	7'010'462	181'427	39	4'876	28'670'570	21'660'108	44	84	1'438	31	45	22
NE	1'807	20'176'599	351'420	57	2'424	15'790'099	-4'386'500	75	194	8'324	16	60	24
NW	163	577'059	4'111	140	436	2'676'802	2'099'743	37	25	1'324	6	66	28
OW	141	714'258	25'645	28	355	2'351'717	1'637'459	40	182	2'012	33	48	18
SG	1'275	17'200'198	424'169	41	5'928	34'943'331	17'743'133	22	333	2'902	16	64	20
SH	717	9'649'296	196'832	49	1'092	6'814'499	-2'834'797	66	275	8'836	25	51	23
SO	2'131	15'036'991	293'262	51	3'744	21'536'043	6'499'053	57	138	4'016	32	51	17
SZ	1'071	8'412'205	124'446	68	1'834	10'789'167	2'376'963	58	116	4'587	18	68	15
TG	1'583	7'218'162	223'987	32	4'040	21'438'403	14'220'242	39	141	1'787	25	52	23
TI	1'048	11'464'799	178'290	64	3'882	22'854'117	11'389'318	27	170	2'953	17	67	16
UR	138	398'650	14'192	28	396	2'514'935	2'116'285	35	103	1'007	42	13	43
VD	5'905	122'218'968	2'101'523	58	9'386	69'161'721	-53'057'246	63	356	13'021	24	50	27
VS	3'188	21'235'954	558'411	38	4'349	25'131'350	3'895'396	73	175	4'883	33	28	39
ZG	734	5'704'150	132'871	43	1'359	8'060'903	2'356'752	54	181	4'197	20	44	34
ZH	10'704	116'987'415	2'146'304	55	18'733	116'440'276	-547'138	57	201	6'245	18	58	23
CH	56'746	600'946'406	11'828'676	51	109'177	662'984'613	62'038'207	52	208	5'504	24	50	26

**Annexe 5.2 Dépenses d'aide d'urgence périodes groupées 2008-2018 - Nouveaux cas NEGE**

Canton	Bénéficiaires d'aide d'urgence Total	Dépenses d'aide d'urgence Total	Nombre de nuitées	Dépenses moyennes par nuitée	Décisions 2008-2018	% des bénéficiaires d'aide d'urgence par rapport aux décisions EF cumulées	Durée de perception	Dépenses moyennes par décision	Type de coûts par rapport aux dépenses d'aide d'urgence totales (en %)		
									assistance	hébergement	frais médicaux
AG	1'670	18'805'553	435'708	43	2'154	78	261	8'731	18	55	27
AI	22	354'240	8'853	40	57	39	402	6'215	20	25	54
AR	67	1'007'134	24'932	40	187	36	372	5'386	21	43	36
BE	3'185	53'631'914	1'066'020	50	4'063	78	335	13'200	39	33	28
BL	774	14'045'681	339'452	41	1'425	54	439	9'857	40	32	28
BS	322	5'319'953	117'877	45	906	36	366	5'872	37	35	28
FR	597	8'460'786	174'947	48	1'067	56	293	7'930	29	47	24
GE	1'520	29'162'203	682'403	43	1'992	76	449	14'640	18	49	31
GL	83	600'179	26'854	22	166	50	324	3'616	33	18	49
GR	331	2'963'831	57'945	51	663	50	175	4'470	11	79	9
JU	235	4'493'280	72'234	62	297	79	307	15'129	25	48	25
LU	755	4'488'152	131'221	34	1'275	59	174	3'520	34	47	17
NE	607	8'020'849	182'515	44	694	87	301	11'557	19	50	30
NW	24	150'026	1'052	143	109	22	44	1'376	6	66	28
OW	63	469'749	15'541	30	103	61	247	4'561	29	50	21
SG	674	11'397'481	263'693	43	1'483	45	391	7'685	14	67	19
SH	243	5'431'708	121'149	45	302	80	499	17'986	28	44	26
SO	663	8'981'662	188'744	48	1'014	65	285	8'858	31	51	17
SZ	369	4'786'993	81'678	59	479	77	221	9'994	20	65	15
TG	395	3'595'555	108'070	33	831	48	274	4'327	24	53	22
TI	387	5'738'537	92'382	62	805	48	239	7'129	16	66	18
UR	70	273'484	9'368	29	105	67	134	2'605	43	15	41
VD	2'094	57'338'045	1'122'352	51	2'757	76	536	20'797	26	45	29
VS	1'086	11'433'622	325'242	35	1'275	85	299	8'968	32	31	37
ZG	273	3'281'234	80'681	41	373	73	296	8'797	21	44	33
ZH	3'461	57'728'838	1'104'056	52	5'177	67	319	11'151	19	57	24
<b>CH</b>	<b>19'970</b>	<b>321'960'691</b>	<b>6'834'969</b>	<b>47</b>	<b>29'759</b>	<b>67</b>	<b>342</b>	<b>10'819</b>	<b>26</b>	<b>47</b>	<b>27</b>



**Annexe 5.3 Dépenses d'aide d'urgence périodes groupées 2008-2018 - Nouveaux cas NEM-Dublin**

Canton	Bénéficiaires d'aide d'urgence Total	Dépenses d'aide d'urgence Total	Nombre de nuitées	Dépenses moyennes par nuitée	Décisions 2008-2018	% des bénéficiaires d'aide d'urgence par rapport aux décisions EF cumulées	Durée de perception	Dépenses moyennes par décision	Type de coûts par rapport aux dépenses d'aide d'urgence totales (en %)		
									assistance	hébergement	frais médicaux
AG	1'440	2'122'212	30'147	70	4'202	34	21	505	11	38	52
AI	25	66'683	1'489	45	104	24	60	641	18	22	60
AR	15	43'466	548	79	388	4	37	112	10	63	27
BE	3'880	11'812'756	190'338	62	7'761	50	49	1'522	29	38	34
BL	941	2'211'373	52'047	42	2'344	40	55	943	39	32	30
BS	438	1'596'637	34'269	47	2'124	21	78	752	31	37	33
FR	700	1'630'210	31'281	52	1'963	36	45	830	28	39	33
GE	1'801	10'276'945	160'994	64	3'048	59	89	3'372	10	57	31
GL	43	47'082	1'934	24	257	17	45	183	33	15	52
GR	517	654'796	10'558	62	1'577	33	20	415	8	69	23
JU	394	2'050'457	27'346	75	571	69	69	3'591	23	42	34
LU	966	675'524	14'601	46	2'695	36	15	251	28	27	45
NE	847	6'268'029	84'713	74	1'194	71	100	5'250	15	65	20
NW	104	271'787	2'070	131	258	40	20	1'053	6	70	23
OW	31	24'678	803	31	164	19	26	150	28	33	39
SG	117	1'108'880	14'232	78	3'222	4	122	344	7	83	10
SH	334	1'302'671	21'703	60	573	58	65	2'273	22	53	24
SO	1'039	2'200'731	36'602	60	2'025	51	35	1'087	37	44	19
SZ	484	1'154'114	11'863	97	1'009	48	25	1'144	14	68	18
TG	861	1'109'697	33'410	33	2'397	36	39	463	24	43	32
TI	223	745'374	7'678	97	1'960	11	34	380	16	67	16
UR	28	24'386	1'033	24	207	14	37	118	21	9	70
VD	2'545	16'371'120	231'158	71	4'452	57	91	3'677	21	52	28
VS	1'446	3'660'014	72'753	50	2'128	68	50	1'720	35	21	44
ZG	305	401'007	8'999	45	685	45	30	585	22	23	53
ZH	5'086	14'846'603	250'127	59	9'929	51	49	1'495	17	53	31
<b>CH</b>	<b>24'610</b>	<b>82'677'232</b>	<b>1'332'696</b>	<b>62</b>	<b>57'236</b>	<b>43</b>	<b>54</b>	<b>1'444</b>	<b>21</b>	<b>49</b>	<b>30</b>

**Annexe 5.4 Dépenses d'aide d'urgence périodes groupées 2008-2018 - Nouveaux cas NEM (n. c. Dublin)**

Canton	Bénéficiaires d'aide d'urgence Total	Dépenses d'aide d'urgence Total	Nombre de nuitées	Dépenses moyennes par nuitée	Décisions 2008-2018	% des bénéficiaires d'aide d'urgence par rapport aux décisions EF cumulées	Durée de perception	Dépenses moyennes par décision	Type de coûts par rapport aux dépenses d'aide d'urgence totales (en %)		
									assistance	hébergement	frais médicaux
AG	1'040	9'117'679	205'491	44	1'629	64	198	5'597	17	52	30
AI	20	309'913	7'985	39	32	63	399	9'685	21	26	54
AR	44	306'861	7'310	42	136	32	166	2'256	19	62	19
BE	1'688	18'543'985	339'781	55	2'603	65	201	7'124	30	44	26
BL	432	6'285'398	150'520	42	842	51	348	7'465	39	32	29
BS	199	2'730'013	67'335	41	585	34	338	4'667	37	32	31
FR	464	4'522'346	93'198	49	769	60	201	5'881	26	51	23
GE	1'046	19'984'369	387'126	52	1'473	71	370	13'567	15	59	24
GL	55	230'956	9'726	24	93	59	177	2'483	32	13	55
GR	296	1'419'489	25'405	56	616	48	86	2'304	11	78	11
JU	164	2'132'859	29'733	72	249	66	181	8'566	26	45	27
LU	463	1'846'786	35'605	52	906	51	77	2'038	26	48	26
NE	421	5'887'721	84'192	70	536	79	200	10'985	12	68	19
NW	38	155'246	989	157	69	55	26	2'250	5	59	36
OW	52	219'832	9'301	24	88	59	179	2'498	42	47	11
SG	507	4'693'837	146'244	32	1'223	41	288	3'838	23	52	25
SH	154	2'914'917	53'980	54	217	71	351	13'433	19	64	16
SO	449	3'854'598	67'916	57	705	64	151	5'468	30	52	17
SZ	237	2'471'097	30'905	80	346	68	130	7'142	14	72	14
TG	350	2'512'909	82'507	30	812	43	236	3'095	26	53	21
TI	459	4'980'888	78'230	64	1'117	41	170	4'459	19	67	14
UR	45	100'781	3'791	27	84	54	84	1'200	47	10	43
VD	1'583	48'509'803	748'013	65	2'177	73	473	22'283	22	55	23
VS	715	6'142'318	160'416	38	946	76	224	6'493	34	28	38
ZG	186	2'021'908	43'191	47	301	62	232	6'717	17	49	33
ZH	2'402	44'411'974	792'121	56	3'627	66	330	12'245	18	62	20
<b>CH</b>	<b>13'509</b>	<b>196'308'483</b>	<b>3'661'011</b>	<b>54</b>	<b>22'181</b>	<b>61</b>	<b>271</b>	<b>8'850</b>	<b>22</b>	<b>54</b>	<b>23</b>

**Annexe 6.1 Dépenses d'aide d'urgence périodes groupées 2008-2018 - Nouveau cas avec entrée en force de 2008 à 2011**

Canton	Bénéficiaires d'aide d'urgence Total	Dépenses d'aide d'urgence Total	Nombre de nuitées	Dépenses moyennes par nuitée	Décisions 2008-2011	Indemnités fédérales d'aide d'urgence brutes 1)	Indemnités fédérales moins dépenses - Etat au 31.12.18	% des bénéficiaires d'aide d'urgence par rapport aux décisions EF cumulées	Durée de perception	Dépenses moyennes par décision	Type de coûts par rapport aux dépenses d'aide d'urgence totales (en %)		
											assistance	hébergement	frais médicaux
AG	1'247	11'513'245	278'862	41	2'502	12'261'615	748'370	50	224	4'602	19	51	30
AI	11	151'389	3'881	39	49	253'382	101'993	22	353	3'090	21	26	54
AR	39	354'393	8'085	44	190	989'109	634'716	21	207	1'865	19	67	14
BE	3'057	31'837'295	611'128	52	4'239	23'938'574	-7'898'721	72	200	7'511	29	46	25
BL	828	10'098'892	246'905	41	1'114	7'119'722	-2'979'170	74	298	9'065	39	32	28
BS	207	2'170'480	53'296	41	836	4'017'968	1'847'488	25	257	2'596	38	31	31
FR	655	6'973'197	156'935	44	1'098	5'455'136	-1'518'061	60	240	6'351	31	45	23
GE	1'479	26'393'829	596'563	44	2'104	15'919'430	-10'474'399	70	403	12'545	17	55	26
GL	57	183'356	6'855	27	139	727'223	543'867	41	120	1'319	26	12	62
GR	421	1'793'153	32'055	56	875	4'290'140	2'496'987	48	76	2'049	11	80	8
JU	206	2'588'299	40'560	64	336	1'833'093	-755'206	61	197	7'703	33	37	27
LU	709	2'038'169	43'854	46	1'351	6'822'279	4'784'110	52	62	1'509	31	45	23
NE	628	6'587'768	122'228	54	806	5'525'168	-1'062'600	78	195	8'173	13	65	21
NW	45	134'515	969	139	116	607'111	472'596	39	22	1'160	6	66	28
OW	51	297'949	13'614	22	101	545'779	247'830	50	267	2'950	37	54	9
SG	596	6'275'509	210'443	30	1'820	9'024'347	2'748'838	33	353	3'448	24	50	26
SH	245	3'273'693	73'396	45	337	2'055'150	-1'218'543	73	300	9'714	25	53	20
SO	556	5'235'017	113'818	46	1'066	5'284'440	49'423	52	205	4'911	35	52	13
SZ	369	3'034'052	47'218	64	528	2'716'536	-317'516	70	128	5'746	20	64	16
TG	414	2'432'891	83'460	29	1'013	4'874'517	2'441'626	41	202	2'402	27	50	22
TI	585	3'910'313	78'326	50	1'489	7'112'698	3'202'385	39	134	2'626	21	58	21
UR	58	194'130	5'832	33	117	611'119	416'989	50	101	1'659	45	18	36
VD	2'001	57'296'731	1'040'262	55	2'933	30'040'647	-27'256'084	68	520	19'535	24	50	26
VS	1'035	8'707'909	251'194	35	1'350	6'961'178	-1'746'731	77	243	6'450	33	30	37
ZG	266	2'397'252	55'803	43	449	2'205'467	-191'785	59	210	5'339	19	46	32
ZH	3'602	52'956'883	1'038'706	51	5'311	35'820'986	-17'135'897	68	288	9'971	19	60	21
CH	19'367	248'830'309	5'214'248	48	32'269	197'012'814	-51'817'495	60	269	7'711	24	51	24

1) y c. versements du fond compensatoire

**Annexe 6.2 Dépenses d'aide d'urgence périodes groupées 2008-2018 - Nouveau cas avec entrée en force de 2008 à 2011**

Canton	EF 2008			EF 2009			EF 2010			EF 2011		
	Bénéficiaires d'aide d'urgence	Taux de perception	Indemnités fédérales 1) moins dépenses - Etat au 31.12.18	Bénéficiaires d'aide d'urgence	Taux de perception	Indemnités fédérales 1) moins dépenses - Etat au 31.12.18	Bénéficiaires d'aide d'urgence	Taux de perception	Indemnités fédérales 1) moins dépenses - Etat au 31.12.18	Bénéficiaires d'aide d'urgence	Taux de perception	Indemnités fédérales 1) moins dépenses - Etat au 31.12.18
AG	272	78	3'005'555	350	60	3'479'280	289	36	2'482'470	383	49	2'545'940
AI	0	0	0	5	45	35'697	5	29	100'692	2	14	15'000
AR	9	32	45'599	13	32	205'577	9	18	35'387	9	13	67'830
BE	436	77	4'807'489	752	80	9'157'527	944	67	9'344'919	1'003	76	8'527'360
BL	108	76	2'355'898	218	83	2'767'233	281	76	2'675'561	242	72	2'300'200
BS	28	17	424'339	50	33	536'274	49	15	703'653	87	46	506'214
FR	81	60	1'294'405	194	78	2'356'576	186	51	1'383'897	205	59	1'938'319
GE	241	75	4'542'073	317	70	7'560'359	478	69	8'170'033	477	75	6'121'365
GL	10	45	67'388	9	39	19'226	23	48	47'777	15	33	48'965
GR	63	49	298'521	127	57	747'901	105	41	381'986	131	49	364'746
JU	19	39	263'766	37	57	368'226	68	64	1'016'340	87	76	939'967
LU	87	49	356'918	187	59	650'701	181	43	606'728	285	66	423'822
NE	89	88	715'868	159	90	1'998'550	186	69	1'738'791	219	84	2'134'559
NW	2	13	2'658	15	63	57'218	5	14	8'143	23	55	66'496
OW	9	56	33'104	13	65	82'879	18	51	175'069	11	37	6'896
SG	140	52	1'292'626	189	51	1'695'430	149	25	1'739'716	122	21	1'547'738
SH	28	70	407'789	51	82	853'129	89	75	1'250'625	81	69	762'150
SO	71	55	852'507	129	55	1'288'175	153	45	2'109'954	219	61	984'382
SZ	50	88	313'695	88	77	633'324	121	66	1'140'582	128	74	946'452
TG	50	31	387'660	64	44	564'861	125	32	890'594	191	60	589'776
TI	119	58	414'594	157	47	1'085'814	210	44	1'556'026	123	26	853'878
UR	11	58	49'846	15	45	75'369	16	48	28'529	16	50	40'385
VD	327	71	9'541'658	433	74	14'220'543	621	65	18'407'708	679	73	15'126'822
VS	154	81	1'134'993	267	91	2'196'131	342	71	3'028'038	304	79	2'348'747
ZG	27	53	299'786	50	64	611'739	101	66	686'840	100	60	798'886
ZH	482	63	8'348'374	778	74	17'117'446	1'114	67	14'595'121	1'395	76	12'895'941
CH	<b>2'913</b>	<b>64</b>	<b>41'257'109</b>	<b>4'667</b>	<b>68</b>	<b>70'365'186</b>	<b>5'868</b>	<b>55</b>	<b>74'305'178</b>	<b>6'537</b>	<b>64</b>	<b>62'902'835</b>

1) y c. versements du fond compensatoire

**Annexe 6.3 Dépenses d'aide d'urgence périodes groupées 2012-2018 - Nouveaux cas avec entrée en force en 2012**

Canton	Bénéficiaires d'aide d'urgence Total	Dépenses d'aide d'urgence Total	Nombre de nuitées	Dépenses moyennes par nuitée	Décisions 2012	Indemnités fédérales d'aide d'urgence brutes (6111 Fr / décision) 1)	Indemnités fédérales moins dépenses - Etat au 31.12.18	% des bénéficiaires d'aide d'urgence par rapport aux décisions EF cumulées	Durée de perception	Dépenses moyennes par décision	Type de coûts par rapport aux dépenses d'aide d'urgence totales (en %)		
											assistance	hébergement	frais médicaux
AG	680	3'535'572	81'175	44	1'203	7'441'035	3'905'463	57	119	2'939	17	44	39
AI	16	137'743	3'545	39	34	204'490	66'748	47	222	4'051	21	26	54
AR	11	37'215	1'057	35	100	671'297	634'082	11	96	372	23	59	18
BE	1'442	11'072'487	204'629	54	1'947	12'385'347	1'312'860	74	142	5'687	30	40	30
BL	343	3'214'428	76'345	42	734	4'210'842	996'413	47	223	4'379	39	32	29
BS	180	1'462'750	35'007	42	351	2'188'679	725'929	51	194	4'167	37	39	24
FR	290	1'449'568	31'824	46	503	3'137'799	1'688'231	58	110	2'882	32	40	28
GE	653	7'412'732	159'484	46	876	5'416'106	-1'996'626	75	244	8'462	15	56	27
GL	38	131'299	7'570	17	96	589'027	457'729	40	199	1'368	41	12	46
GR	204	582'500	8'956	65	416	2'585'438	2'002'937	49	44	1'400	9	76	15
JU	131	1'748'873	22'239	79	156	965'416	-783'457	84	170	11'211	24	49	25
LU	484	1'286'903	27'714	46	731	4'594'466	3'307'563	66	57	1'760	26	44	28
NE	296	2'875'914	45'040	64	332	2'144'260	-731'654	89	152	8'662	13	67	20
NW	54	227'426	1'737	131	74	466'412	238'986	73	32	3'073	7	72	22
OW	37	111'730	3'448	32	82	499'004	387'274	45	93	1'363	31	46	22
SG	175	1'631'833	38'132	43	976	5'955'455	4'323'622	18	218	1'672	18	59	23
SH	111	1'781'427	36'246	49	167	1'043'217	-738'210	66	327	10'667	22	54	22
SO	348	1'633'159	31'478	52	537	3'342'289	1'709'130	65	90	3'041	31	48	20
SZ	194	1'753'487	22'875	77	276	1'718'193	-35'294	70	118	6'353	15	71	13
TG	310	943'555	32'331	29	518	3'033'973	2'090'418	60	104	1'822	27	51	21
TI	149	2'947'533	46'007	64	708	4'170'892	1'223'359	21	309	4'163	19	68	13
UR	44	73'584	3'454	21	82	499'004	425'420	54	79	897	38	12	51
VD	1'028	18'877'837	329'211	57	1'408	8'507'115	-10'370'722	73	320	13'408	24	52	24
VS	466	2'231'160	58'450	38	586	3'673'864	1'442'704	80	125	3'807	33	28	39
ZG	168	759'472	18'026	42	224	1'374'397	614'925	75	107	3'390	20	39	39
ZH	2'381	20'909'309	386'014	54	3'077	18'143'518	-2'765'790	77	162	6'795	18	56	26
CH	<b>10'233</b>	<b>88'829'496</b>	<b>1'711'994</b>	<b>52</b>	<b>16'194</b>	<b>98'961'534</b>	<b>10'132'038</b>	<b>63</b>	<b>167</b>	<b>5'485</b>	<b>23</b>	<b>51</b>	<b>26</b>

1) y c. versements du fond compensatoire

**Annexe 6.4 Dépenses d'aide d'urgence périodes groupées 2013-2018 - Nouveaux cas avec entrée en force en 2013**

Canton	Bénéficiaires d'aide d'urgence Total	Dépenses d'aide d'urgence Total	Nombre de nuitées	Dépenses moyennes par nuitée	Décisions 2013	Indemnités fédérales d'aide d'urgence brutes (6095 Fr / décision) 1)	Indemnités fédérales moins dépenses - Etat au 31.12.18	% des bénéficiaires d'aide d'urgence par rapport aux décisions EF cumulées	Durée de perception	Dépenses moyennes par décision	Type de coûts par rapport aux dépenses d'aide d'urgence totales (en %)		
											assistance	hébergement	frais médicaux
AG	578	3'873'636	83'077	47	1'078	6'571'036	2'697'400	54	144	3'593	16	50	33
AI	11	70'714	1'874	38	26	162'550	91'836	42	170	2'720	21	27	52
AR	17	174'458	4'523	39	122	723'335	548'877	14	266	1'430	19	50	31
BE	1'349	10'673'440	200'155	53	1'996	11'951'325	1'277'885	68	148	5'347	31	39	30
BL	223	2'052'862	46'505	44	584	3'425'669	1'372'807	38	209	3'515	37	31	32
BS	136	1'251'763	29'770	42	330	1'995'281	743'518	41	219	3'793	36	33	31
FR	239	1'619'459	30'773	53	469	2'844'599	1'225'140	51	129	3'453	25	49	25
GE	513	8'350'785	162'454	51	800	4'843'943	-3'506'841	64	317	10'438	14	55	29
GL	23	104'385	5'100	20	61	418'580	314'195	38	222	1'711	37	19	44
GR	94	419'594	5'383	78	371	2'275'689	1'856'094	25	57	1'131	7	79	13
JU	112	1'044'824	14'106	74	147	881'822	-163'002	76	126	7'108	21	47	30
LU	344	829'362	20'891	40	569	3'706'197	2'876'836	60	61	1'458	29	42	28
NE	238	2'603'515	38'311	68	304	1'918'099	-685'416	78	161	8'564	13	65	22
NW	40	139'331	1'014	137	66	410'439	271'107	61	25	2'111	6	67	27
OW	18	49'616	1'297	38	63	398'250	348'633	29	72	788	35	42	21
SG	161	2'187'666	41'495	53	781	4'880'571	2'692'905	21	258	2'801	15	67	17
SH	91	1'801'927	32'608	55	155	942'782	-859'144	59	358	11'625	23	56	20
SO	306	2'102'884	34'962	60	492	2'994'961	892'077	62	114	4'274	28	51	21
SZ	132	934'109	11'157	84	249	1'523'897	589'789	53	85	3'751	14	72	14
TG	208	1'224'036	33'205	37	482	2'755'138	1'531'102	43	160	2'539	22	55	24
TI	128	1'756'606	18'802	93	514	3'198'171	1'441'565	25	147	3'418	14	78	8
UR	11	27'611	1'085	25	51	349'494	321'883	22	99	541	38	9	52
VD	829	15'698'335	246'543	64	1'226	7'371'553	-8'326'782	68	297	12'805	23	52	25
VS	375	2'327'998	55'683	42	530	3'263'179	935'181	71	148	4'392	33	26	41
ZG	132	664'955	14'799	45	215	1'271'931	606'976	61	112	3'093	18	48	34
ZH	1'736	15'588'559	255'164	61	2'323	14'275'891	-1'312'668	75	147	6'711	16	58	25
CH	8'044	77'572'429	1'390'736	56	14'004	85'354'380	7'781'951	57	173	5'539	22	52	27

1) y c. versements du fond compensatoire

**Annexe 6.5 Dépenses d'aide d'urgence périodes groupées 2014-2018 - Nouveaux cas avec entrée en force en 2014**

Canton	Bénéficiaires d'aide d'urgence Total	Dépenses d'aide d'urgence Total	Nombre de nuitées	Dépenses moyennes par nuitée	Décisions 2014	Indemnités fédérales d'aide d'urgence brutes (6079 Fr / décision) 1)	Indemnités fédérales moins dépenses - Etat au 31.12.18	% des bénéficiaires d'aide d'urgence par rapport aux décisions EF cumulées	Durée de perception	Dépenses moyennes par décision	Type de coûts par rapport aux dépenses d'aide d'urgence totales (en %)		
											assistance	hébergement	frais médicaux
AG	337	3'683'427	71'577	51	566	3'629'843	-53'584	60	212	6'508	15	59	26
AI	5	128'128	3'274	39	15	95'492	-32'636	33	655	8'542	20	26	54
AR	12	261'629	6'544	40	59	377'916	116'287	20	545	4'434	22	41	38
BE	580	8'522'065	164'913	52	1'165	7'063'811	-1'458'253	50	284	7'315	40	29	32
BL	156	1'785'239	41'490	43	395	2'242'835	457'596	39	266	4'520	38	31	30
BS	85	1'704'869	33'503	51	247	1'400'110	-304'759	34	394	6'902	32	41	27
FR	137	1'501'242	23'695	63	294	1'764'087	262'845	47	173	5'106	19	58	23
GE	357	5'178'035	92'506	56	507	3'026'395	-2'151'640	70	259	10'213	14	54	30
GL	18	133'867	5'754	23	41	270'265	136'398	44	320	3'265	34	18	48
GR	96	706'622	14'097	50	212	1'327'649	621'027	45	147	3'333	9	80	10
JU	78	1'089'659	17'016	64	94	554'468	-535'191	83	218	11'592	20	53	26
LU	317	1'144'496	34'970	33	418	2'544'237	1'399'741	76	110	2'738	33	45	20
NE	163	2'269'929	44'195	51	206	1'251'285	-1'018'644	79	271	11'019	20	54	25
NW	13	24'019	47	511	25	188'068	164'049	52	4	961	2	18	80
OW	6	18'560	409	45	30	208'333	189'773	20	68	619	24	41	33
SG	118	3'163'626	59'101	54	456	2'889'086	-274'539	26	501	6'938	9	78	13
SH	64	1'053'929	20'326	52	96	579'923	-474'006	67	318	10'978	27	47	25
SO	192	1'674'501	30'229	55	299	1'819'049	144'548	64	157	5'600	30	47	22
SZ	74	718'568	10'459	69	146	904'014	185'446	51	141	4'922	17	64	19
TG	111	659'372	18'535	36	303	1'713'821	1'054'449	37	167	2'176	22	54	23
TI	35	300'471	2'727	110	266	1'754'695	1'454'223	13	78	1'130	11	80	8
UR	5	15'080	518	29	19	163'750	148'670	26	104	794	41	9	50
VD	508	10'206'043	165'357	62	752	4'505'142	-5'700'902	68	326	13'572	23	50	27
VS	303	1'635'239	38'642	42	415	2'358'592	723'353	73	128	3'940	29	25	46
ZG	58	601'290	13'157	46	98	640'075	38'785	59	227	6'136	18	45	36
ZH	793	9'425'690	161'842	58	1'439	8'781'536	-644'154	55	204	6'550	17	59	24
CH	4'621	57'605'594	1'074'883	54	8'563	52'054'477	-5'551'117	54	233	6'727	23	50	27

1) y c. versements du fond compensatoire

**Annexe 6.6 Dépenses d'aide d'urgence périodes groupées 2015-2018 - Nouveaux cas avec entrée en force en 2015**

Canton	Bénéficiaires d'aide d'urgence Total	Dépenses d'aide d'urgence Total	Nombre de nuitées	Dépenses moyennes par nuitée	Décisions 2015	Indemnités fédérales d'aide d'urgence brutes (6079 Fr / décision) 1)	Indemnités fédérales moins dépenses - Etat au 31.12.18	% des bénéficiaires d'aide d'urgence par rapport aux décisions EF cumulées	Durée de perception	Dépenses moyennes par décision	Type de coûts par rapport aux dépenses d'aide d'urgence totales (en %)		
											assistance	hébergement	frais médicaux
AG	342	3'423'219	75'535	45	673	4'235'584	812'366	51	221	5'087	17	57	26
AI	8	115'077	2'862	40	19	116'174	1'097	42	358	6'057	20	25	55
AR	14	254'146	6'364	40	77	468'748	214'601	18	455	3'301	20	41	39
BE	675	8'741'425	169'362	52	1'303	7'924'807	-816'618	52	251	6'709	44	25	31
BL	145	2'000'169	48'433	41	488	2'702'447	702'278	30	334	4'099	40	33	27
BS	93	1'160'741	26'087	44	380	1'990'556	829'815	24	281	3'055	36	34	30
FR	134	1'229'497	23'901	51	328	1'975'633	746'137	41	178	3'748	27	48	24
GE	416	3'788'108	68'468	55	660	3'771'646	-16'462	63	165	5'740	14	49	36
GL	12	165'766	7'130	23	40	279'620	113'854	30	594	4'144	32	20	48
GR	81	644'121	13'863	46	263	1'594'689	950'568	31	171	2'449	13	77	10
JU	102	783'006	12'721	62	117	670'034	-112'972	87	125	6'692	21	46	31
LU	183	911'759	29'704	31	490	2'945'553	2'033'793	37	162	1'861	36	46	15
NE	175	2'275'296	35'193	65	226	1'385'978	-889'319	77	201	10'068	20	54	26
NW	8	44'584	330	135	42	268'143	223'559	19	41	1'062	6	68	26
OW	7	126'323	3'783	33	31	223'560	97'237	23	540	4'075	30	45	25
SG	72	1'477'347	32'173	46	432	2'925'895	1'448'548	17	447	3'420	10	73	17
SH	57	596'505	12'903	46	70	499'127	-97'379	81	226	8'522	28	42	28
SO	217	1'623'838	29'415	55	324	1'998'588	374'750	67	136	5'012	30	48	22
SZ	80	792'496	14'413	55	168	1'033'404	240'908	48	180	4'717	15	73	12
TG	236	626'588	18'195	34	388	2'120'897	1'494'309	61	77	1'615	23	53	23
TI	59	1'173'063	13'055	90	256	1'801'317	628'254	23	221	4'582	11	77	12
UR	3	1'296	29	45	17	166'818	165'522	18	10	76	27	8	66
VD	525	6'533'443	104'916	62	835	5'029'254	-1'504'190	63	200	7'824	23	46	31
VS	325	2'227'033	57'118	39	378	2'295'783	68'751	86	176	5'892	31	31	38
ZG	64	663'090	16'376	40	111	724'049	60'959	58	256	5'974	21	42	34
ZH	814	6'837'926	118'554	58	1'550	9'611'314	2'773'387	53	146	4'412	17	57	25
CH	4'847	48'215'861	940'883	51	9'666	58'759'614	10'543'753	50	194	4'988	26	46	28

1) y c. versements du fond compensatoire



**Annexe 6.7 Dépenses d'aide d'urgence périodes groupées 2016-2018 - Nouveaux cas avec entrée en force en 2016**

Canton	Bénéficiaires d'aide d'urgence Total	Dépenses d'aide d'urgence Total	Nombre de nuitées	Dépenses moyennes par nuitée	Décisions 2016	Indemnités fédérales d'aide d'urgence brutes (5994 Fr / décision) 1)	Indemnités fédérales moins dépenses - Etat au 31.12.18	% des bénéficiaires d'aide d'urgence par rapport aux décisions EF cumulées	Durée de perception	Dépenses moyennes par décision	Type de coûts par rapport aux dépenses d'aide d'urgence totales (en %)		
											assistance	hébergement	frais médicaux
AG	328	1'795'671	33'159	54	776	4'900'433	3'104'762	42	101	2'314	14	59	27
AI	8	72'372	1'759	41	18	118'669	46'298	44	220	4'021	19	24	56
AR	12	104'608	2'318	45	56	410'741	306'133	21	193	1'868	20	40	40
BE	802	6'499'572	123'003	53	1'624	9'644'536	3'144'964	49	153	4'002	46	23	31
BL	242	1'883'912	47'031	40	658	3'494'080	1'610'168	37	194	2'863	41	34	25
BS	122	950'515	20'015	47	443	2'307'752	1'357'237	28	164	2'146	33	33	35
FR	140	828'146	14'591	57	347	2'157'842	1'329'696	40	104	2'387	24	48	28
GE	523	4'679'119	84'690	55	762	4'353'706	-325'413	69	162	6'141	13	52	33
GL	9	52'815	2'011	26	47	328'036	275'220	19	223	1'124	30	18	52
GR	145	585'996	11'960	49	313	1'881'754	1'295'758	46	82	1'872	12	68	17
JU	92	816'661	13'684	60	129	749'190	-67'471	71	149	6'331	21	48	29
LU	71	503'182	14'402	35	545	3'322'980	2'819'797	13	203	923	32	57	10
NE	215	2'199'401	40'593	54	272	1'647'807	-551'595	79	189	8'086	22	48	29
NW	3	3'290	14	235	46	300'669	297'379	7	5	72	2	39	59
OW	14	74'274	2'091	36	17	184'785	110'511	82	149	4'369	27	45	28
SG	77	1'168'448	23'867	49	594	3'775'860	2'607'412	13	310	1'967	9	72	18
SH	77	563'530	10'451	54	105	676'657	113'127	73	136	5'367	22	46	30
SO	243	1'257'021	25'027	50	385	2'356'431	1'099'410	63	103	3'265	31	52	17
SZ	126	605'568	9'248	65	201	1'223'867	618'299	63	73	3'013	19	66	15
TG	179	853'430	24'605	35	389	2'208'821	1'355'391	46	137	2'194	23	51	26
TI	69	939'171	12'636	74	300	2'110'254	1'171'083	23	183	3'131	14	66	20
UR	14	39'549	1'610	25	55	336'633	297'084	25	115	719	42	8	47
VD	695	8'190'241	130'615	63	1'053	6'170'919	-2'019'322	66	188	7'778	23	44	32
VS	399	2'042'891	48'900	42	473	2'801'562	758'671	84	123	4'319	35	25	40
ZG	45	391'656	9'167	43	109	762'753	371'097	41	204	3'593	22	36	39
ZH	885	5'609'903	90'574	62	1'980	11'885'083	6'275'180	45	102	2'833	16	58	26
CH	5'535	42'710'941	798'021	54	11'697	70'111'818	27'400'876	47	144	3'651	25	45	29

1) y c. versements du fond compensatoire

**Annexe 6.8 Dépenses d'aide d'urgence périodes groupées 2017-2018 - Nouveaux cas avec entrée en force en 2017**

Canton	Bénéficiaires d'aide d'urgence Total	Dépenses d'aide d'urgence Total	Nombre de nuitées	Dépenses moyennes par nuitée	Décisions 2017	Indemnités fédérales d'aide d'urgence brutes (5984 Fr / décision) 1)	Indemnités fédérales moins dépenses - Etat au 31.12.18	% des bénéficiaires d'aide d'urgence par rapport aux décisions EF cumulées	Durée de perception	Dépenses moyennes par décision	Type de coûts par rapport aux dépenses d'aide d'urgence totales (en %)		
											assistance	hébergement	frais médicaux
AG	370	1'502'364	32'147	47	644	3'924'415	2'422'050	57	87	2'333	16	64	20
AI	7	52'251	1'097	48	17	103'021	50'770	41	157	3'074	19	23	58
AR	12	131'798	2'495	53	44	316'347	184'549	27	208	2'995	17	28	55
BE	473	4'397'127	80'877	54	1'142	6'931'962	2'534'835	41	171	3'850	55	19	26
BL	125	1'031'991	25'075	41	355	2'067'439	1'035'447	35	201	2'907	40	33	27
BS	94	672'966	15'533	43	649	2'993'750	2'320'784	14	165	1'037	36	32	32
FR	116	733'578	12'701	58	285	1'717'793	984'215	41	109	2'574	24	50	26
GE	290	2'322'646	41'904	55	448	2'772'889	450'243	65	144	5'184	14	45	40
GL	16	83'292	3'437	24	49	301'084	217'792	33	215	1'700	33	20	47
GR	66	189'791	4'603	41	214	1'328'951	1'139'160	31	70	887	12	71	17
JU	54	403'374	6'347	64	87	523'082	119'708	62	118	4'636	20	45	31
LU	54	229'688	7'477	31	374	2'354'476	2'124'788	14	138	614	36	43	15
NE	121	983'827	17'290	57	172	1'108'601	124'774	70	143	5'720	18	52	29
NW	4	3'894	0		35	227'634	223'741	11	0	111	0	0	100
OW	6	26'199	733	36	13	139'876	113'677	46	122	2'015	28	41	31
SG	66	828'537	14'095	59	433	2'783'470	1'954'933	15	214	1'913	7	76	16
SH	49	355'749	6'555	54	80	512'763	157'014	61	134	4'447	27	37	34
SO	168	869'253	15'014	58	319	1'888'627	1'019'374	53	89	2'725	29	54	16
SZ	63	361'767	6'482	56	116	779'594	417'827	54	103	3'119	21	66	14
TG	90	267'852	7'919	34	410	2'128'399	1'860'546	22	88	653	23	51	26
TI	40	284'733	4'406	65	176	1'388'615	1'103'882	23	110	1'618	18	60	22
UR	5	26'100	899	29	22	175'777	149'678	23	180	1'186	46	8	46
VD	425	3'707'274	55'628	67	644	4'047'642	340'368	66	131	5'757	22	42	36
VS	234	1'323'636	30'957	43	362	2'130'569	806'933	65	132	3'656	35	25	40
ZG	23	162'940	3'899	42	81	569'563	406'623	28	170	2'012	20	44	34
ZH	554	3'622'120	60'075	60	1'653	9'586'477	5'964'357	34	108	2'191	17	55	28
<b>CH</b>	<b>3'525</b>	<b>24'574'747</b>	<b>457'645</b>	<b>54</b>	<b>8'824</b>	<b>52'802'816</b>	<b>28'228'069</b>	<b>40</b>	<b>130</b>	<b>2'785</b>	<b>28</b>	<b>43</b>	<b>29</b>

1) y c. versements du fond compensatoire

**Annexe 7.1 Dépenses d'aide d'urgence 2018 - Demandes d'asile multiples toutes**

Canton	Bénéficiaires d'aide d'urgence Total	Dépenses d'aide d'urgence Total	Nombre de nuitées	Dépenses moyennes par nuitée	Nombre de demandes multiples	% des bénéficiaires sur le nbre de demandes multiples	Durée de perception	Dépenses moyennes par demande multiple	Type de coûts par rapport aux dépenses d'aide d'urgence totales (en %)		
									assistance	hébergement	frais médicaux
AG	40	270'931	7'314	37	215	19	183	1'260	20	62	16
AI					10	0					
AR	9	88'289	2'854	31	31	29	317	2'848	19	36	45
BE	98	1'246'617	23'933	52	434	23	244	2'872	55	15	30
BL	30	320'822	7'173	45	129	23	239	2'487	37	30	33
BS	12	78'107	2'088	37	110	11	174	710	42	33	25
FR	14	35'656	724	49	117	12	52	305	29	44	27
GE	77	844'662	15'462	55	338	23	201	2'499	18	44	37
GL	15	48'822	1'821	27	28	54	121	1'744	30	24	46
GR	9	42'801	1'015	42	79	11	113	542	20	68	12
JU	8	96'822	1'568	62	28	29	196	3'458	19	47	30
LU	33	132'735	4'101	32	133	25	124	998	41	39	16
NE	9	42'897	673	64	75	12	75	572	17	34	49
NW	4	97'887	887	110	22	18	222	4'449	7	83	9
OW	4	20'614	506	41	12	33	127	1'718	25	41	34
SG	37	357'639	4'988	72	148	25	135	2'416	6	78	15
SH	16	155'599	2'673	58	56	29	167	2'779	21	46	31
SO	33	278'693	5'684	49	143	23	172	1'949	31	55	13
SZ	14	168'324	3'536	48	52	27	253	3'237	14	76	10
TG	26	150'496	4'344	35	79	33	167	1'905	23	47	29
TI	12	238'147	2'722	87	99	12	227	2'406	12	70	18
UR	3	27'714	1'095	25	10	30	365	2'771	47	8	44
VD	109	930'018	14'826	63	342	32	136	2'719	23	44	33
VS	52	339'241	8'780	39	150	35	169	2'262	36	30	34
ZG	12	130'808	2'998	44	57	21	250	2'295	23	50	26
ZH	161	1'513'540	26'924	56	689	23	167	2'197	18	57	26
CH	<b>837</b>	<b>7'657'879</b>	<b>148'689</b>	<b>52</b>	<b>3'586</b>	<b>23</b>	<b>178</b>	<b>2'135</b>	<b>27</b>	<b>45</b>	<b>28</b>

**Annexe 7.2 Dépenses d'aide d'urgence périodes groupées 2014-2018 - Demandes d'asile multiples toutes**

Canton	Bénéficiaires d'aide d'urgence Total	Dépenses d'aide d'urgence Total	Nombre de nuitées	Dépenses moyennes par nuitée	Nombre de demandes multiples	% des bénéficiaires sur le nbre de demandes multiples	Durée de perception	Dépenses moyennes par demande multiple	Type de coûts par rapport aux dépenses d'aide d'urgence totales (en %)		
									assistance	hébergement	frais médicaux
AG	173	1'646'438	38'517	43	215	80	223	7'658	18	60	22
AI	10	100'361	2'556	39	10	100	256	10'036	20	25	54
AR	21	281'002	9'151	31	31	68	436	9'065	21	39	41
BE	211	3'364'182	65'773	51	434	49	312	7'752	48	22	30
BL	105	1'322'930	31'469	42	129	81	300	10'255	39	32	29
BS	87	703'521	15'546	45	110	79	179	6'396	37	34	28
FR	60	325'254	6'826	48	117	51	114	2'780	32	35	32
GE	213	2'678'870	50'023	54	338	63	235	7'926	16	51	32
GL	25	111'523	4'825	23	28	89	193	3'983	33	18	49
GR	47	340'490	6'169	55	79	59	131	4'310	12	72	16
JU	27	342'318	5'561	62	28	96	206	12'226	20	49	27
LU	94	770'318	21'792	35	133	71	232	5'792	38	39	20
NE	56	499'549	8'297	60	75	75	148	6'661	24	53	22
NW	17	576'997	5'238	110	22	77	308	26'227	7	84	9
OW	9	59'371	1'558	38	12	75	173	4'948	25	45	29
SG	106	1'572'869	32'767	48	148	72	309	10'627	9	72	18
SH	46	601'121	11'905	50	56	82	259	10'734	24	43	30
SO	97	1'089'377	24'682	44	143	68	254	7'618	33	52	14
SZ	36	457'908	8'758	52	52	69	243	8'806	19	70	11
TG	65	703'531	19'250	37	79	82	296	8'905	22	52	26
TI	52	913'433	12'304	74	99	53	237	9'227	14	72	14
UR	10	141'155	5'606	25	10	100	561	14'115	48	9	43
VD	242	3'171'703	52'067	61	342	71	215	9'274	23	44	32
VS	150	1'512'422	42'571	36	150	100	284	10'083	36	30	34
ZG	48	440'721	10'787	41	57	84	225	7'732	22	47	30
ZH	529	7'740'509	134'915	57	689	77	255	11'234	17	58	24
CH	<b>2'536</b>	<b>31'467'872</b>	<b>628'913</b>	<b>50</b>	<b>3'586</b>	<b>71</b>	<b>248</b>	<b>8'775</b>	<b>25</b>	<b>49</b>	<b>26</b>

**Annexe 8.1 Décisions entrées en force et bénéficiaires d'aide d'urgence: par nationalité**

**Statistiques 2018**

**Le plus grand nombre de décisions**

Nationalité	Bénéficiaires	Décisions
1 Nigéria	206	13843
2 Erythrée	813	7108
3 Tunisie	163	6507
4 Serbie	135	5405
5 Géorgie	405	4723

**Le plus petit nombre de décisions**

Nationalité	Bénéficiaires	Décisions
1 Angola	63	365
2 Bangladesh	39	385
3 Égypte	52	594
4 Bélarus	27	597
5 Ukraine	87	598

**Le plus grand nombre de bénéficiaires**

Nationalité	Pourcentage	Bénéficiaires
1 Erythrée	11.4378165	813
2 Ethiopie	26.2741217	531
3 Nationalité inconnue	27.1929825	465
4 Algérie	10.1452514	454
5 Géorgie	8.57505823	405

**Le plus petit nombre de bénéficiaires**

Nationalité	Pourcentage	Bénéficiaires
1 Bélarus	4.52261307	27
2 Mali	3.09278351	30
3 Bosnie et Herzégovine	2.11360634	32
4 Togo	5.51053485	34
5 Bangladesh	10.1298701	39

**Pourcentage de bénéficiaires les plus élevés**

Nationalité	Bénéficiaires	Pourcentage
1 Nationalité inconnue	465	27.2
2 Ethiopie	531	26.3
3 Rép. Pop. de Chine	203	26.1
4 Iran	284	18.0
5 Angola	63	17.3

**Pourcentage de bénéficiaires les plus bas**

Nationalité	Bénéficiaires	Pourcentage
1 Nigéria	206	1.5
2 Bosnie et Herzégovine	32	2.1
3 Gambie	80	2.3
4 Serbie	135	2.5
5 Tunisie	163	2.5

**Pourcentage de NEM-Dublin les plus élevés**

Nationalité	Dublin	Pourcentage
1 Angola	38	60.3
2 Libye	22	55.0
3 Sénégal	20	48.8
4 Cameroun	24	46.2
5 Nigéria	92	44.7

**Pourcentage de NEM-Dublin les plus bas**

Nationalité	Dublin	Pourcentage
1 Rép. Pop. de Chine	0	0.0
2 Macédoine du Nord	0	0.0
3 Nationalité inconnue	4	0.9
4 Bosnie et Herzégovine	1	3.1
5 Togo	2	5.9

**Durée de perception les plus longues**

Nationalité	Bénéficiaires	Durée
1 Rép. Pop. de Chine	203	270.5
2 Nationalité inconnue	465	254.0
3 Mongolie	104	225.7
4 Arménie	74	215.6
5 Ethiopie	531	213.3

**Durée de perception les plus courtes**

Nationalité	Bénéficiaires	Durée
1 Libye	40	40.4
2 Gambie	80	61.3
3 Soudan	43	72.9
4 Géorgie	405	73.7
5 Guinée	181	79.6

**Coûts moyens par jour les plus élevés**

Nationalité	Bénéficiaires	Coûts
1 Libye	40	78.5
2 Gambie	80	72.1
3 Maroc	326	65.8
4 Algérie	454	64.9
5 Guinée	181	62.6

**Coûts moyens par jour les plus bas**

Nationalité	Bénéficiaires	Coûts
1 Mongolie	104	38.6
2 Russie	105	39.2
3 Kosovo	143	42.9
4 Macédoine du Nord	67	45.4
5 Ukraine	87	46.0

### Annexe 8.2 Décisions entrées en force et bénéficiaires d'aide d'urgence: par nationalité

Top 40: Nationalités avec plus de 26 bénéficiaires

Proportion NEM/NEGE par rapport au nombre de bénéficiaires de l'aide d'urgence

Nationalité	2018									
	Nbre de décisions 01.01.08 - 31.12.18	en % du total	Nbre de béné- ficiaires	en % du total	Taux de per- ception	Durée de per- ception	Coûts moyens	NEM en % du nbre de béné- ficiaires	NEGE en % du nbre de béné- ficiaires	Dublin en % du nbre de béné- ficiaires
Afghanistan	3'639	3.3	257	3.5	7	153	55	10.9	68.1	21.0
Albanie	901	0.8	57	0.8	6	115	52	8.8	77.2	14.0
Algérie	4'475	4.1	454	6.1	10	117	65	31.1	46.3	22.7
Angola	365	0.3	63	0.9	17	150	50	4.8	34.9	60.3
Arménie	714	0.7	74	1.0	10	216	46	-	71.6	28.4
Bangladesh	385	0.4	39	0.5	10	210	50	7.7	84.6	7.7
Bélarus	597	0.5	27	0.4	5	158	54	-	66.7	33.3
Bosnie et Herzégovine	1'514	1.4	32	0.4	2	205	48	3.1	93.8	3.1
Cameroun	794	0.7	52	0.7	7	123	60	1.9	51.9	46.2
Congo RD	1'036	0.9	104	1.4	10	146	60	8.7	72.1	19.2
Côte d'Ivoire	1'339	1.2	54	0.7	4	120	55	24.1	37.0	38.9
Égypte	594	0.5	52	0.7	9	94	56	11.5	59.6	28.8
Erythrée	7'108	6.5	813	11.0	11	89	51	7.0	82.3	10.7
Ethiopie	2'021	1.9	531	7.2	26	213	49	6.2	85.1	8.7
Gambie	3'504	3.2	80	1.1	2	61	72	12.5	45.0	42.5
Géorgie	4'723	4.3	405	5.5	9	74	56	17.3	59.3	23.5
Guinée	3'075	2.8	181	2.5	6	80	63	14.4	47.5	38.1
Irak	3'777	3.5	374	5.1	10	150	54	4.5	73.3	22.2
Iran	1'575	1.4	284	3.8	18	190	53	6.7	77.8	15.5
Kosovo	3'515	3.2	143	1.9	4	168	43	3.5	76.2	20.3
Libye	893	0.8	40	0.5	4	40	78	7.5	37.5	55.0
Mali	970	0.9	30	0.4	3	158	52	10.0	60.0	30.0
Maroc	4'112	3.8	326	4.4	8	108	66	28.8	43.3	27.9
Mongolie	1'046	1.0	104	1.4	10	226	39	20.2	67.3	12.5
Nigéria	13'843	12.7	206	2.8	1	100	52	17.5	37.9	44.7
Macédoine du Nord	2'291	2.1	67	0.9	3	200	45	10.4	89.6	-
Pakistan	1'061	1.0	104	1.4	10	154	52	5.8	80.8	13.5
République populaire de Chine	778	0.7	203	2.7	26	270	49	5.4	94.6	-
Russie	1'997	1.8	105	1.4	5	202	39	5.7	66.7	27.6
Sénégal	1'349	1.2	41	0.6	3	110	58	4.9	46.3	48.8
Serbie	5'405	5.0	135	1.8	2	163	48	12.6	80.0	7.4
Somalie	2'275	2.1	141	1.9	6	89	53	12.8	51.1	36.2
Soudan	885	0.8	43	0.6	5	73	61	2.3	79.1	18.6
Sri Lanka	3'479	3.2	364	4.9	10	96	54	0.8	82.7	16.5
Syrie	2'013	1.8	75	1.0	4	135	53	36.0	22.7	41.3
Togo	617	0.6	34	0.5	6	168	56	20.6	73.5	5.9
Tunisie	6'507	6.0	163	2.2	3	90	57	23.3	46.6	30.1
Turquie	2'344	2.1	171	2.3	7	146	47	0.6	73.1	26.3
Ukraine	598	0.5	87	1.2	15	155	46	-	88.5	11.5
Nationalité inconnue	1'710	1.6	465	6.3	27	254	50	9.7	89.5	0.9
Autres (121 Nationalités)	9'353	8.6	405	5.5	4	141	53	10.6	70.1	19.3
<b>Total</b>	<b>109'177</b>	<b>100.0</b>	<b>7'385</b>	<b>100.0</b>	<b>7</b>	<b>143</b>	<b>52</b>	<b>11.3</b>	<b>69.2</b>	<b>19.5</b>

Taux de perception = nombre de bénéficiaires pour 100 décisions

**Annexe 8.3 Décisions entrées en force et bénéficiaires d'aide d'urgence:**  
par catégorie d'âge / par sexe

**par catégorie d'âge:**

Âge	2018						
	Nbre de décisions 01.01.08 - 31.12.18	%	Nbre de bénéficiaires	%	Taux de perception	Durée de perception	Coûts moyens
0-17 ans	14'788	13.5	<b>1'234</b>	16.9	8	182	38
18-29 ans	58'852	53.9	<b>2'861</b>	39.1	5	120	56
30-39 ans	25'213	23.1	<b>1'999</b>	27.3	8	148	56
> 40 ans	10'324	9.5	<b>1'222</b>	16.7	12	160	58
<b>TOTAL</b>	<b>109'177</b>	100.0	<b>7'316</b>	100.0	7	145	52

Taux de perception = nombre de bénéficiaires pour 100 décisions

**par sexe:**

Sexe	2018						
	Nbre de décisions 01.01.08 - 31.12.18	%	Nbre de bénéficiaires	%	Taux de perception	Durée de perception	Coûts moyens
Masculin	81'348	74.5	<b>4'690</b>	64.1	6	124	38
Féminin	14'464	13.2	<b>1'478</b>	20.2	10	179	41
enfant de moins de 15 ans	13'365	12.2	<b>1'148</b>	15.7	9	183	28
<b>TOTAL</b>	<b>109'177</b>	100.0	<b>7'316</b>	100.0	7	145	52

**Annexe 8.4 Décisions entrées en force et bénéficiaires d'aide d'urgence:**  
par durée de procédure

par durée de procédure:

Durée de la procédure en jours	2018						
	Nbre de décisions 01.01.08 - 31.12.18	%	Nbre de bénéficiaires	%	Taux de perception	Durée de perception	Coûts moyens
>= 730 jours	10'016	9.2	2'297	31.3	23	162	50
548 - 729	3'210	2.9	599	8.2	19	201	51
366 - 547	4'583	4.2	612	8.3	13	203	51
181 - 365	11'369	10.4	863	11.8	8	159	54
30 - 180	75'829	69.5	2'665	36.3	4	93	59
< 30 jours	4'170	3.8	297	4.1	7	190	40
<b>TOTAL</b>	<b>109'177</b>	<b>100.0</b>	<b>7'333</b>	<b>100.0</b>	<b>7</b>	<b>144</b>	<b>52</b>

Taux de perception = nombre de bénéficiaires pour 100 décisions



Annexe 8.5 Bénéficiaires d'aide d'urgence: flux de personnes par trimestre et catégorie

		3 / 14	4 / 14	1 / 15	2 / 15	3 / 15	4 / 15	1 / 16	2 / 16	3 / 16	4 / 16	1 / 17	2 / 17	3 / 17	4 / 17	1 / 18	2 / 18	3 / 18	4 / 18	
Catégorie	NEGE	Etat	2'935	2'944	2'930	2'902	2'886	2'752	2'758	2'809	2'930	2'961	2'989	2'990	3'048	3'021	3'115	3'213	3'379	3'299
		Augmentation	644	596	658	505	505	432	402	553	585	564	565	559	542	513	639	650	751	669
		Diminution	594	587	672	533	521	566	396	502	464	533	537	558	484	540	545	552	585	749
		+ / -	50	9	-14	-28	-16	-134	6	51	121	31	28	1	58	-27	94	98	166	-80
	NEE	Etat	1'640	1'455	1'324	1'202	1'081	934	916	884	853	768	712	645	595	570	575	570	561	520
		Augmentation	255	208	209	160	143	117	158	134	147	116	129	94	76	93	111	107	105	86
		Diminution	443	393	340	282	264	264	176	166	178	201	185	161	126	118	106	112	114	127
		+ / -	-188	-185	-131	-122	-121	-147	-18	-32	-31	-85	-56	-67	-50	-25	5	-5	-9	-41
	Dublin	Etat	824	957	1'024	943	1'141	1'600	1'826	1'859	1'656	1'376	1'483	1'133	850	695	684	578	565	437
		Augmentation	437	588	670	487	743	1'111	1'145	1'033	807	686	864	503	371	364	374	275	293	232
		Diminution	589	455	603	568	545	652	919	1'000	1'010	966	757	853	654	519	385	381	306	360
		+ / -	-152	133	67	-81	198	459	226	33	-203	-280	107	-350	-283	-155	-11	-106	-13	-128
Total	Etat	5'399	5'356	5'278	5'047	5'108	5'286	5'500	5'552	5'439	5'105	5'184	4'768	4'493	4'286	4'374	4'361	4'505	4'256	
	Augmentation	1'336	1'392	1'537	1'152	1'391	1'660	1'705	1'720	1'539	1'366	1'558	1'156	989	970	1'124	1'032	1'149	987	
	Diminution	1'626	1'435	1'615	1'383	1'330	1'482	1'491	1'668	1'652	1'700	1'479	1'572	1'264	1'177	1'036	1'045	1'005	1'236	
	+ / -	-290	-43	-78	-231	61	178	214	52	-113	-334	79	-416	-275	-207	88	-13	144	-249	

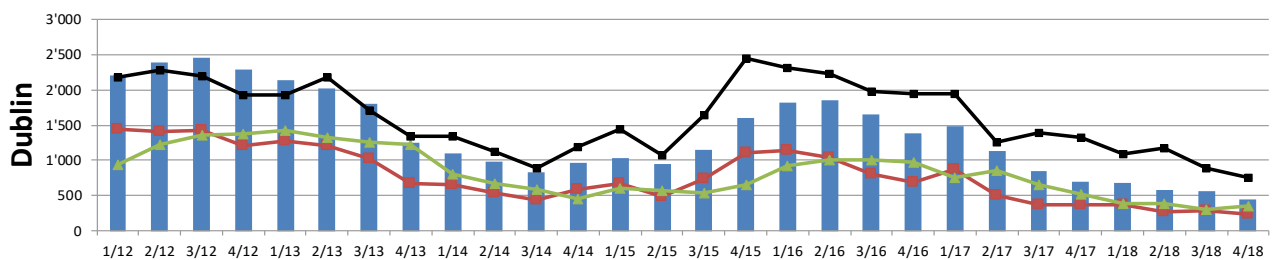
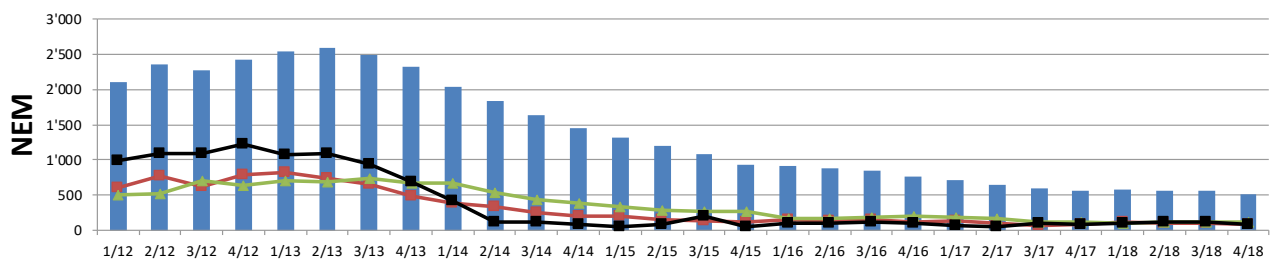
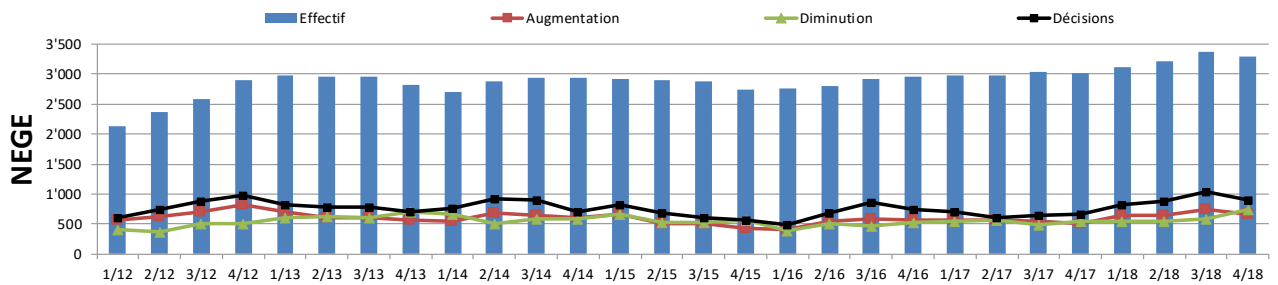

**Annexe 8.6 Bénéficiaires d'aide d'urgence:** selon le trimestre de perception et d'entrée en force (EF);  
première perception et seulement les personnes avec des coûts d'hébergement

Années d'entrée en force	Nombre de décisions EF	Trimestre de perception					
		Trimestre de l'entrée en force (EF)	1 trimestre après EF	2 trimestres après EF	3 trimestres après EF	4 trimestres après EF	5 trimestres et plus après EF
2008	4'566	1'821	667	104	35	21	90
2009	6'839	3'192	845	138	47	41	114
2010	10'585	4'208	1'073	129	53	27	133
2011	10'279	4'785	1'210	112	56	28	96
2012	16'194	7'477	1'695	191	54	43	123
2013	14'004	5'967	1'072	163	51	39	123
2014	8'563	3'008	825	103	41	20	86
2015	9'666	3'344	810	102	38	25	88
2016	11'697	3'639	1'142	146	70	30	76
2017	8'824	2'243	627	120	57	23	29
2018	7'960	2'297	483	67	12		
<b>Total</b>	109'177	41'981	10'449	1'375	514	297	958

**Annexe 8.7 Bénéficiaires de longue durée par canton**

Canton	Décisions périodes groupées 2008-2018	Bénéficiaires trim. 4 / 18 (1)		Bénéficiaires longue durée trim. 4 / 18		
	Nombre	Nombre	% par rapport aux décisions	BALD	% par rapport aux bénéficiaires	Modifications par rapport au trim. 4 / 17 (nbre BALD)
AG	7985	328	4	193	59	43
AI	193	9	5	7	78	0
AR	711	22	3	12	55	1
BE	14427	597	4	333	56	19
BL	4611	179	4	116	65	-6
BS	3615	124	3	65	52	9
FR	3799	68	2	35	51	-7
GE	6513	316	5	147	47	-30
GL	516	17	3	12	71	0
GR	2856	49	2	29	59	0
JU	1117	48	4	29	60	-3
LU	4876	90	2	59	66	1
NE	2424	84	3	51	61	-19
NW	436	0	0	0	0	0
OW	355	10	3	5	50	1
SG	5928	142	2	97	68	-14
SH	1092	73	7	47	64	0
SO	3744	149	4	65	44	11
SZ	1834	57	3	26	46	-4
TG	4040	84	2	49	58	1
TI	3882	49	1	39	80	-6
UR	396	4	1	1	25	0
VD	9386	564	6	340	60	-95
VS	4349	213	5	93	44	6
ZG	1359	36	3	27	75	-7
ZH	18733	530	3	247	47	-16
CH	<b>109'177</b>	<b>3'842</b>	<b>4</b>	<b>2'124</b>	<b>55.3</b>	<b>-115</b>

<sup>1)</sup> Exclut bénéficiaires ayant occasionné uniquement des frais médicaux

**Annexe 9.1 Décisions entrées en force et bénéficiaires d'aide d'urgence: par nationalité**

**Statistiques périodes groupées 2008 - 2018**

**Le plus grand nombre de décisions**

Nationalité	Bénéficiaires	Décisions
1 Nigéria	7814	13843
2 Erythrée	3529	7108
3 Tunisie	3006	6507
4 Serbie	2926	5405
5 Géorgie	2014	4723

**Le plus petit nombre de décisions**

Nationalité	Bénéficiaires	Décisions
1 Égypte	330	594
2 Bélarus	322	597
3 Ukraine	396	598
4 Togo	385	617
5 Sierra Leone	301	627

**Le plus grand nombre de bénéficiaires**

Nationalité	Pourcentage	Bénéficiaires
1 Nigéria	56.4473019	7814
2 Erythrée	49.6482836	3529
3 Tunisie	46.1964039	3006
4 Serbie	54.1350601	2926
5 Algérie	49.4748603	2214

**Le plus petit nombre de bénéficiaires**

Nationalité	Pourcentage	Bénéficiaires
1 Sierra Leone	48.0063796	301
2 Bélarus	53.9363484	322
3 Égypte	55.5555556	330
4 Libye	39.3057111	351
5 Togo	62.3987034	385

**Pourcentage de bénéficiaires les plus élevés**

Nationalité	Bénéficiaires	Pourcentage
1 Nationalité inconnue	1866	109.1
2 Mongolie	830	79.3
3 Congo RD	767	74.0
4 Arménie	514	72.0
5 Ethiopie	1394	69.0

**Pourcentage de bénéficiaires les plus bas**

Nationalité	Bénéficiaires	Pourcentage
1 Somalie	893	39.3
2 Libye	351	39.3
3 Géorgie	2014	42.6
4 Maroc	1815	44.1
5 Tunisie	3006	46.2

**Pourcentage de NEM-Dublin les plus élevés**

Nationalité	Dublin	Pourcentage
1 Libye	261	74.4
2 Afghanistan	1472	72.8
3 Ghana	411	72.1
4 Tunisie	2092	69.6
5 Somalie	621	69.5

**Pourcentage de NEM-Dublin les plus bas**

Nationalité	Dublin	Pourcentage
1 Bosnie et Herzégovine	58	7.1
2 Serbie	221	7.6
3 Macédoine du Nord	136	10.9
4 Nationalité inconnue	217	11.6
5 Mongolie	111	13.4

**Durée de perception les plus longues**

Nationalité	Bénéficiaires	Durée
1 Mongolie	830	526.2
2 Rép. Pop. de Chine	463	506.0
3 Ethiopie	1394	488.7
4 Nationalité inconnue	1866	436.1
5 Bosnie et Herzégovine	817	341.6

**Durée de perception les plus courtes**

Nationalité	Bénéficiaires	Durée
1 Somalie	893	92.6
2 Géorgie	2014	93.2
3 Libye	351	100.3
4 Tunisie	3006	100.6
5 Sierra Leone	301	109.9

**Coûts moyens par décision les plus élevés**

Nationalité	Bénéficiaires	Coûts
1 Nationalité inconnue	1866	23565.7
2 Mongolie	830	18053.8
3 Ethiopie	1394	15999.9
4 Rép. Pop. de Chine	463	14210.2
5 Congo RD	767	11949.3

**Coûts moyens par décision les plus bas**

Nationalité	Bénéficiaires	Coûts
1 Somalie	893	1926.1
2 Géorgie	2014	2227.4
3 Libye	351	2484.8
4 Erythrée	3529	3145.2
5 Tunisie	3006	3183.1

1) **Taux > 100%**: ceci s'explique par un nombre accru de bénéficiaires de l'aide d'urgence de nationalité inconnue (c'est-à-dire de personnes qui dissimulent leur nationalité) par rapport aux décisions entrées en force. En effet, il s'avère fréquemment que le demandeur d'asile indique une fausse nationalité lors du dépôt de sa demande d'asile. La nationalité déclarée restera alors saisie jusqu'à la décision entrée en force et mise à jour ultérieurement. En cas de doute prévalent, elle est saisie en tant que "Nationalité inconnue".

**Annexe 9.2 Décisions entrées en force et bénéficiaires d'aide d'urgence: par nationalité**

Top 40: Nationalités avec plus de 300 bénéficiaires

Proportion NEM/NEGE par rapport au nombre de bénéficiaires de l'aide d'urgence

Nationalité	Périodes groupées 2008 - 2018									
	Nbre de décisions 01.01.08 - 31.12.18	en % du total	Nbre de béné- ficiaires	en % du total	Taux de per- ception	Durée de per- ception	Coûts moyens	NEM en % du nbre de béné- ficiaires	NEGE en % du nbre de béné- ficiaires	Dublin en % du nbre de béné- ficiaires
Afghanistan	3'639	3.3	2'023	3.4	56	157	4781	5.0	22.2	72.8
Algérie	4'475	4.1	2'214	3.7	49	234	7101	35.0	26.2	38.8
Arménie	714	0.7	514	0.9	72	289	8975	23.2	48.6	28.2
Bélarus	597	0.5	322	0.5	54	142	3850	39.4	38.5	22.0
Bosnie et Herzégovine	1'514	1.4	817	1.4	54	342	8134	34.6	58.3	7.1
Cameroun	794	0.7	449	0.8	57	211	5955	14.5	49.4	36.1
Congo RD	1'036	0.9	767	1.3	74	341	11949	13.7	67.7	18.6
Côte d'Ivoire	1'339	1.2	688	1.2	51	217	5687	30.1	36.8	33.1
Égypte	594	0.5	330	0.6	56	146	4511	17.9	35.2	47.0
Erythrée	7'108	6.5	3'529	5.9	50	118	3145	8.3	26.8	64.8
Ethiopie	2'021	1.9	1'394	2.3	69	489	16000	11.8	62.7	25.5
Gambie	3'504	3.2	1'727	2.9	49	112	3417	32.0	22.6	45.4
Géorgie	4'723	4.3	2'014	3.4	43	93	2227	24.6	24.8	50.5
Ghana	1'099	1.0	570	1.0	52	122	3628	17.7	10.2	72.1
Guinée	3'075	2.8	1'601	2.7	52	160	4862	32.2	26.2	41.6
Guinée-Bissau	1'252	1.1	830	1.4	66	157	6182	46.3	33.9	19.9
Irak	3'777	3.5	2'044	3.4	54	188	5086	17.4	45.3	37.3
Iran	1'575	1.4	1'031	1.7	65	339	10897	11.1	59.7	29.2
Kosovo	3'515	3.2	2'159	3.6	61	236	5968	15.0	55.1	29.9
Libye	893	0.8	351	0.6	39	100	2485	9.7	16.0	74.4
Macédoine du Nord	2'291	2.1	1'246	2.1	54	196	4726	42.1	47.0	10.9
Mali	970	0.9	469	0.8	48	128	3716	23.9	21.1	55.0
Maroc	4'112	3.8	1'815	3.1	44	147	4259	24.2	17.4	58.3
Mongolie	1'046	1.0	830	1.4	79	526	18054	44.8	41.8	13.4
Nigéria	13'843	12.7	7'814	13.2	56	144	4472	40.1	9.0	50.9
Pakistan	1'061	1.0	564	0.9	53	275	7473	12.8	53.9	33.3
République populaire de Chine	778	0.7	463	0.8	60	506	14210	10.4	75.2	14.5
Russie	1'997	1.8	1'192	2.0	60	217	5867	12.3	34.4	53.3
Sénégal	1'349	1.2	753	1.3	56	135	4700	36.7	22.8	40.5
Serbie	5'405	5.0	2'926	4.9	54	239	5306	33.5	59.0	7.6
Sierra Leone	627	0.6	301	0.5	48	110	3186	29.9	15.6	54.5
Somalie	2'275	2.1	893	1.5	39	93	1926	11.9	18.6	69.5
Soudan	885	0.8	466	0.8	53	151	4276	18.7	27.3	54.1
Sri Lanka	3'479	3.2	1'889	3.2	54	147	3913	5.2	66.1	28.7
Syrie	2'013	1.8	1'169	2.0	58	111	3237	12.3	20.1	67.6
Togo	617	0.6	385	0.6	62	312	9325	16.4	57.4	26.2
Tunisie	6'507	6.0	3'006	5.1	46	101	3183	17.0	13.4	69.6
Turquie	2'344	2.1	1'309	2.2	56	220	5144	9.2	69.1	21.6
Ukraine	598	0.5	396	0.7	66	159	5038	4.5	50.0	45.5
Nationalité inconnue	1'710	1.6	1'866	3.1	109	436	23566	32.2	56.2	11.6
Autres (121 Nationalités)	8'026	7.4	4'288	7.2	53	230	6147	23.6	40.4	36.0
<b>Total</b>	<b>109'177</b>	<b>100.0</b>	<b>59'414</b>	<b>100.0</b>	<b>54</b>	<b>199</b>	<b>5504</b>	<b>23.8</b>	<b>34.7</b>	<b>41.6</b>

Taux de perception = nombre de bénéficiaires pour 100 décisions

**Annexe 10.1 Départs sous contrôle des autorités cantonales 2018**

Canton	Départ	Bénéficiaires	Taux	Taux de perception	Durée de perception	Indemnités fédérales (6'021 Fr./décision) avec montant compensatoire moins dépenses	Dépenses moyennes par nuitée
AG	64	606	10.6	8	136	-114'269	42
AI	1	12	8.3	6	244	-37'701	45
AR	4	33	12.1	5	201	137'248	38
BE	129	1'043	12.4	7	167	-2'891'538	53
BL	25	266	9.4	6	216	-819'081	45
BS	34	195	17.4	6	135	664'320	47
FR	27	169	16.0	4	130	1'184'468	58
GE	81	552	14.7	9	151	-2'116'809	53
GL	3	28	10.7	5	185	115'134	29
GR	27	108	25.0	4	135	633'216	39
JU	15	84	17.9	8	153	-570'086	73
LU	40	182	22.0	4	126	1'716'736	29
NE	27	205	13.2	9	136	-575'271	47
NW	0	2	0.0	0	0	202'340	0
OW	0	10	0.0	3	188	71'236	38
SG	26	242	10.7	4	167	-161'695	70
SH	11	125	8.8	12	157	-599'886	54
SO	41	310	13.2	9	115	-247'133	58
SZ	21	118	17.8	6	108	132'604	60
TG	53	194	27.3	5	141	1'706'973	34
TI	13	103	12.6	3	193	20'069	66
UR	2	11	18.2	3	129	178'591	27
VD	123	1'083	11.4	12	137	-5'538'821	60
VS	57	396	14.4	9	140	-584'055	39
ZG	10	59	16.9	4	210	-41'270	47
ZH	155	1'039	14.9	6	120	1'039'368	60
<b>CH</b>	<b>989</b>	<b>7'175</b>	<b>13.8</b>	<b>7</b>	<b>145</b>	<b>-6'495'312</b>	<b>52</b>

**Annexe 10.2 Départs sous contrôle des autorités cantonales 2018:**

par catégorie

Canton	Nouveaux cas: tous			Nouveaux cas NEM (n. c. Dublin)			Nouveaux cas NEM-Dublin			Nouveaux cas NEGE		
	Départ	Béné- ficiaires	Taux	Départ	Béné- ficiaires	Taux	Départ	Béné- ficiaires	Taux	Départ	Béné- ficiaires	Taux
AG	64	606	11	6	39	15	29	103	28	29	464	6
AI	1	12	8	0	1	0	1	2	50	0	9	0
AR	4	33	12	1	3	33	1	1	100	2	29	7
BE	129	1'043	12	13	70	19	38	137	28	78	836	9
BL	25	266	9	0	23	0	20	50	40	5	193	3
BS	34	195	17	4	33	12	14	49	29	16	113	14
FR	27	169	16	2	9	22	18	48	38	7	112	6
GE	81	552	15	6	60	10	31	120	26	44	372	12
GL	3	28	11	1	4	25	0	0		2	24	8
GR	27	108	25	1	11	9	17	25	68	9	72	13
JU	15	84	18	1	6	17	12	24	50	2	54	4
LU	40	182	22	4	22	18	18	24	75	18	136	13
NE	27	205	13	5	21	24	13	49	27	9	135	7
NW	0	2	0	0	1	0	0	0		0	1	0
OW	0	10	0	0	0		0	0		0	10	0
SG	26	242	11	1	27	4	3	10	30	22	205	11
SH	11	125	9	1	15	7	6	24	25	4	86	5
SO	41	310	13	4	35	11	24	69	35	13	206	6
SZ	21	118	18	2	14	14	7	18	39	12	86	14
TG	53	194	27	0	20	0	46	81	57	7	93	8
TI	13	103	13	0	23	0	11	25	44	2	55	4
UR	2	11	18	0	1	0	1	1	100	1	9	11
VD	123	1'083	11	21	194	11	23	230	10	79	659	12
VS	57	396	14	12	60	20	12	86	14	33	250	13
ZG	10	59	17	1	9	11	6	6	100	3	44	7
ZH	155	1'039	15	12	106	11	81	175	46	62	758	8
<b>CH</b>	<b>989</b>	<b>7'175</b>	<b>14</b>	<b>98</b>	<b>807</b>	<b>12</b>	<b>432</b>	<b>1'357</b>	<b>32</b>	<b>459</b>	<b>5'011</b>	<b>9</b>